



**제 21 기
영업보고서**
(2018.01.01~2018.12.31)

(주)옵니텔

목 차

■ 영업보고서	
1. 회사의 개황	3
2. 영업의 경과 및 성과	8
3. 모회사, 자회사 및 기타 기업결합의 상황	9
4. 최근 3개년 영업실적 및 재산상태 변동상황	9
5. 이사 및 감사현황	10
6. 주요주주 현황	10
7. 타법인 출자 현황	11
8. 주요 채권자 등	11
9. 기타 영업에 관한 중요한 사실	11
10. 결산기 이후에 생긴 중요한 사실	11
■ 감사보고서	
1. 감사의 감사보고서	13
2. 외부감사인의 감사보고서	14
■ 재무제표	17

영 업 보 고 서

1. 회사의 개황

(1) 회사의 개요

회사명	(주)옵니텔
설립일	1998년 08월 21일
본 점	서울시 동작구 여의대방로62길 1 (대방동, 이투데이빌딩)

(2) 회사의 목적

목적사업	비고
회사가 영위하는 목적사업	<ol style="list-style-type: none"> 1. 부가통신업 2. 유무선 통신망을 이용한 인터넷 서비스 제공업 3. 소프트웨어 개발 자문 및 공급업 4. 이동통신 단말기 제조업 5. 별정통신 사업 6. 디지털 콘텐츠 개발 및 서비스 제공업 7. 데이터베이스 및 온라인 정보제공업 8. 게임소프트웨어 제작, 유통, 및 판매업 9. 유무선 인터넷 게임소프트웨어 개발 및 서비스 제공업 10. 교육관련물(비디오, 서적, 비디오씨디 등) 제조판매 및 대여업 11. 인터넷을 통한 교육서비스업 12. 인터넷을 통한 회원제서비스업 13. 교육서비스업 14. 출판업 15. 디지털 방송 프로그램 제작 및 서비스업 16. 도소매, 중개 및 위탁판매업 17. 이동통신기기 대리점업 18. 무역업 19. 부동산 임대업 20. 홈쇼핑 프로그램 공급업, 기타 프로그램 제작, 공급업 21. 농수축산물, 음식료품, 의복, 가구, 잡화, 기타 각종 상품의 제조, 가공, 도소매, 중개 및 위탁판매업 22. 카탈로그, 컴퓨터 등을 이용한 통신 판매업

	23. 광고제작 및 대행업 24. 여행알선업 등 관광사업 25. 통신판매업 26. 인터넷관련사업(전자상거래, 인터넷방송, 인터넷채팅) 27. 인터넷 거래 중개업 28. 전자화폐 및 가상화폐 관련 사업 29. 핀테크 플랫폼 및 서비스 관련 사업 30. 환전업 및 외화이체업 31. 전자상거래에 의한 금융업, 도소매 및 수출입업 32. 모바일결제사업 33. 상품권 발행 및 판매업 34. 일반여행업 35. 사업시설 및 운영관리업 36. 전시 및 이벤트기획업 37. 프랜차이즈 창업컨설팅업 38. 체임점직영 및 대리점운영업 39. 브이알(VR) 가상현실기기 체험관 운영 40. 게임배급업(게임, 영상, 브이알(VR) 콘텐츠 등) 41. 화장품 및 방향제 제조 및 도소매업 42. 위 각호에 관련된 부대사업 및 투자
--	---

(3) 중요한 사업의 내용

구분	내용	서비스명	제공업체
모바일 커머스	오픈마켓 등 B2C 채널을 통한 모바일쿠폰 판매 및 기업고객을 대상으로 하는 B2B 모바일쿠폰 판매 서비스	에스쿠폰	(주)카카오 세븐일레븐 GS리테일 B2B업체 등

(4) 사업소 현황

명 칭	소 재 지
본사	서울시 동작구 여의대방로62길 1 (대방동, 이투데이빌딩)
기술연구소	서울시 동작구 여의대방로62길 1 (대방동, 이투데이빌딩)

(5) 임직원 현황

(단위: 명)

구 분	기 초	증감	기 말	비고
모바일쿠폰	37	7	44	-
연구	11	-3	8	-
합 계	48	4	52	-

(6) 회사의 기구도표 (2018.12.31 현재)

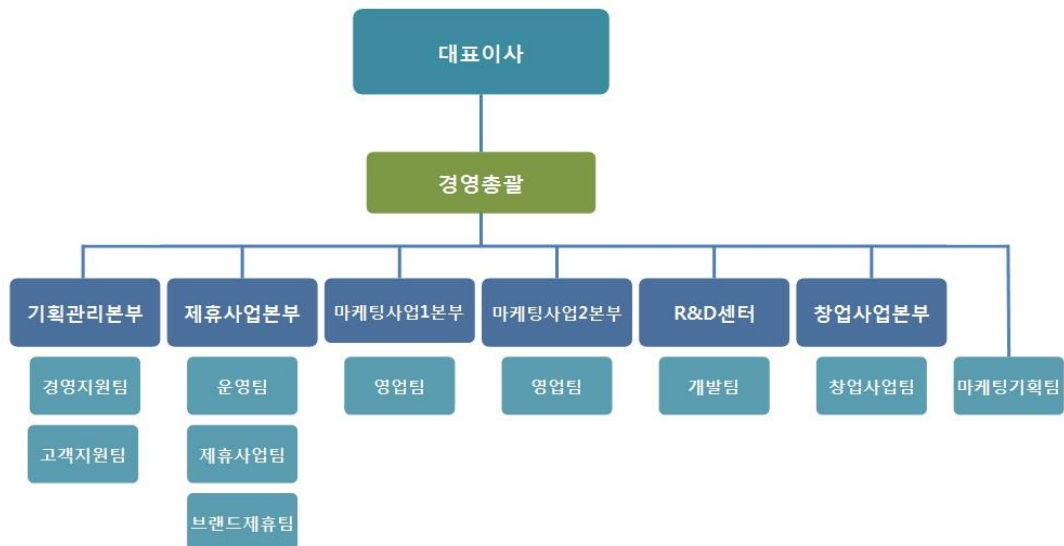

(7) 주식에 관한 사항

가. 발행한 주식의 종류와 수

(단위: 주,원)

주식의 종류	주식수	자본금	비 고
기명식 보통주	33,698,640	16,849,320,000	-

나. 자본금 변동상황

(단위: 주,천원)

연월일	주식 종류	주식수	액면가 (원)	주당 발행가(원)	총발행가	증자후 자본금	비고
98.08.21	기 명 식 보 통 주	20,000	5,000	5,000	100,000	100,000	설립
99.10.06		80,000	5,000	5,000	400,000	500,000	유상증자
99.11.24		900,000	500	-	-	500,000	액면분할
99.12.29		4,000	500	25,000	100,000	502,000	유상증자
99.12.29		3,000	500	5,000	15,000	503,500	유상증자
99.12.29		223,000	500	500	111,500	615,000	무상
99.12.29		210,000	500	500	105,000	720,000	유상증자
00.02.18		60,000	500	500	30,000	750,000	유상증자
00.04.14		342,000	500	6,000	2,052,000	921,000	유상증자
00.04.14		3,684,000	500	500	1,842,000	2,763,000	무상
00.12.29		500,000	500	2,000	1,000,000	3,013,000	유상증자
01.07.31		125,000	500	4,000	500,000	3,075,500	유상증자
01.08.11		50,000	500	4,000	200,000	3,100,500	유상증자
02.06.18		1,559,000	500	5,500	8,574,500	3,880,000	유상증자
05.06.03		109,407	500	4,592	502,397	3,934,704	해외CB
05.06.13		175,052	500	4,592	803,839	4,022,230	해외CB
05.06.23		262,578	500	4,592	1,205,581	4,153,519	해외CB
05.08.04		218,815	500	4,592	1,004,798	4,262,926	해외CB
05.09.12		218,815	500	4,592	1,004,798	4,372,334	해외CB
05.10.11		109,407	500	4,592	502,397	4,427,037	해외CB
06.02.08		885,407	500	3,050	2,700,491	4,869,741	유상증자
06.10.11		28,040	500	1,385	38,835	4,883,761	주식매수선택권
06.11.08		59,240	500	1,385	82,047	4,913,381	주식매수선택권
06.12.07		73,510	500	1,385	101,811	4,950,136	주식매수선택권
06.12.20		7,530	500	1,385	10,429	4,953,901	주식매수선택권
08.03.05		495,172	500	2,839	1,405,793	5,201,487	합병신주발행
09.07.30		55,000	500	4,939	271,645	5,228,987	주식매수선택권
09.10.21		200,000	500	3,794	749,800	5,328,987	주식매수선택권
09.12.18		5,000	500	4,939	24,695	5,331,487	주식매수선택권
10.01.07		10,000	500	4,939	49,390	5,336,487	주식매수선택권
10.07.02		26,600	500	1,930	9,650	5,349,787	주식매수선택권
10.12.17		113,808	500	1,318	150,000	5,406,691	1회BW
11.02.25	2,921,091	500	1,318	3,849,998	6,867,236	1회BW	

연월일	주식 종류	주식수	액면가 (원)	주당 발행가(원)	총발행가	증자후 자본금	비고
13.03.25		100,000	500	1,930	193,000	6,917,236	주식매수선택권
13.12.24		912,408	500	2,192	1,999,998	7,373,440	유상증자
14.07.29		36,000	500	2,659	95,724	7,391,440	주식매수선택권
14.08.22		774,393	500	1,937	1,499,999	7,778,636	3회BW
16.02.03		258,131	500	1,937	500,000	7,907,702	3회BW
16.06.09		514,138	500	1,945	999,998	8,164,771	4회CB
16.08.17		1,028,277	500	1,945	1,999,999	8,678,909	4회CB
16.12.27		656,599	500	3,046	2,000,001	9,007,209	유상증자
17.01.26		367,510	500	2,721	999,995	9,190,964	유상증자
17.03.21		225,000	500	2,659	598,275	9,303,464	주식매수선택권
17.06.02		607,803	500	3,126	1,899,993	9,607,366	5회CB
17.06.02		1,157,184	500	3,111	3,600,000	10,185,958	6회CB
17.08.08		109,000	500	3,620	394,580	10,240,458	주식매수선택권
17.08.17		64,133	500	3,126	200,480	10,272,524	5,6회CB
17.09.14		160,720	500	3,111	500,000	10,352,884	6회CB
17.11.16		15,000	500	3,620	54,300	10,360,384	주식매수선택권
18.01.05		417,872	500	3,111	1,300,000	10,569,320	6회CB
18.02.20		160,000	500	3,125	500,000	10,649,320	7회CB
18.02.21		320,000	500	3,125	1,000,000	10,809,320	7회CB
18.03.13		80,000	500	3,125	250,000	10,849,320	7회CB
18.11.09		12,000,000	500	1,470	17,640,000	16,849,320	유상증자
계	-	33,698,640	-	-	-	16,849,320	-

다. 주식사무

결산일	12월 31일	
정기주주총회개최	결산일로부터 3개월 이내	
주주명부폐쇄시기	1월 1일부터 1월 31일까지	
공고	전자공고(http://www.omnitel.co.kr)	
주식의종류	일주권, 오주권, 일십주권, 오십주권, 일백주권, 오백주권, 일천주권, 일만주권(8종)	
주식사무대행기관	대리인의 명칭	KEB하나은행
	사무취급장소	서울 영등포구 여의도동 43-2
주주에 대한 특전	-	

2. 영업의 경과 및 성과

(1) 영업의 개황

모바일커머스 산업이 매년 큰 폭으로 성장하고 있는 추세에 맞추어 당사는 2013년 12월 모바일쿠폰 우량기업인 (주)이스크라를 100% 인수하였습니다. 당사는 (주)이스크라와 2014년 5월 22일 합병을 완료하여 모바일 쿠폰 사업을 진행하고 있으며, 이를 기반으로 본격적인 모바일커머스 산업에 진출하였습니다.

당사는 기존의 모바일쿠폰 유통망 및 플랫폼을 기반으로 꾸준히 사업을 확대해 나가고 있습니다. 당사는 약 500여개 이상의 기업 고객을 대상으로 하는 B2B(Business to Business) 사업과 오픈 마켓을 활용하여 일반 소비자를 대상으로 하는 B2C(Business to Customer) 사업을 병행하고 있으며, 자체 개발한 토탈 솔루션에 기반하여 다양한 업종의 60여개 이상 제휴사와 1,200여개 품목에 대한 모바일 쿠폰을 발행하고 있는 등 시장 내 안정적인 입지를 구축하고 있습니다.

특히 모바일 결제기술이 발전함에 따라 새로운 산업부문이 모바일커머스 시장으로 유입되고 있으며, 이에 따라 당사는 오픈마켓 및 소셜커머스 및 SNS를 활용한 모바일 티켓 판매, 레저산업과의 제휴 등 모바일커머스 사업영역을 확장해나가고 있습니다. 이러한 노력을 통해 보다 빠르고 편리하게 소비자에게 다가가고, 소비자의 다양한 욕구를 만족시킬 수 있는 새로운 서비스를 통해 시장경쟁력을 높여나갈 예정입니다.

(2) 주요사업별 영업성과

(단위 : 천원)

사업구분	2018년 매출	2017년 매출	2016년 매출	2015년 매출
모바일커머스	5,028,165	40,984,657	24,526,120	32,890,900
모바일광고/DMB	-	1,819,343	2,813,655	469,597
해외사업	-	615,852	666,586	1,529,583
기타	185,502	962,550	265,795	734,216
합 계	5,213,667	44,382,402	28,272,156	35,624,296

- 2018년 매출은 기업회계기준서 제1115호의 도입에 따라 순액으로 적용되었습니다.

3. 모회사, 자회사 및 기타 기업결합의 현황

(1) 자회사 현황

(단위 : 백만원,주,%)

회사명	소재지	자본금	주요업종	보유주식수 (주)	지분율	관계
(주)코인스닥	서울	7,500	가상화폐중개	500,000	33.3%	계열회사
(주)이에셋글로벌	서울	8,000	투자자문업	600,000	37.5%	계열회사

(2) 자회사에 대한 임원 겸직 현황

(주)이에셋글로벌 대표이사 : 오태석

4. 최근 3개년 영업실적 및 재산상태 변동 상황

(1) 영업 실적

가. 요약 손익계산서

(단위 : 백만원)

과 목	제 21 기	제 20 기	제 19 기
I. 매출액	5,214	5,491	28,272
II. 매출원가	2,485	2,822	28,328
III. 매출총이익	2,729	2,669	(-)56
IV. 판매비와관리비등	4,140	5,970	7,988
V. 영업이익	(-)1,411	(-)3,301	(-)8,045
금융수익	8,826	172	49
금융비용	(-)2,137	(-)1,681	(-)627
기타수익	30	468	111
기타비용	(-)2,274	(-)551	(-)3,021
IX. 법인세차감전순이익	2,462	(-)5,410	(-)13,047
X. 법인세비용	123	(-)691	(-)702
XI. 당기순이익	2,339	(-)4,719	(-)12,345

- 기업회계기준서 1115호의 도입에 따라 제21기, 제20기는 순액으로 반영된 매출입니다.

나. 요약 재무상태표

(단위 : 백만원)

과 목	제 21 기	제 20 기	제 19 기
I. 유동자산	45,371	25,208	10,032
II. 비유동자산	25,014	20,069	12,923
자 산 총 계	70,385	45,277	22,955
I. 유동부채	38,537	26,733	7,133
II. 비유동부채	219	9,175	8,079
부 채 총 계	38,756	35,908	15,212
I. 자본금	16,849	10,360	9,007
II. 자본잉여금	33,994	20,380	11,423
III. 자본조정	(-)31	(-)24	(-)280
IV. 기타포괄손익누계액	279	419	755
V. 이익잉여금	(-)19,462	(-)21,765	(-)13,162
자 본 총 계	31,629	9,370	7,743
부채와자본총계	70,385	45,277	22,955

5. 이사 및 감사 현황

(2018년 12월 31일 현재)

구 분	성 명	직 위	담당업무	회사와의 관계	비 고
상근	김상우	대표이사	경영총괄	임원	-
상근	오태석	이사	경영자문	임원	-
상근	김재욱	이사	경영자문	임원	-
비상근	이동현	사외이사	사외이사	임원	-
비상근	이정훈	사외이사	사외이사	임원	-
비상근	오인섭	감사	감사	임원	

6. 주요주주 현황

(단위: 주)

주 주 성 명	소유 주식수	비율(%)	회사와의 관계	비 고
(주)위지트	5,843,116	17.34	최대주주	-
(주)비덴트	2,063,766	6.12	2대주주	-
자기주식	186,001	0.55	자사주	-
기타소액주주	25,605,757	75.99	-	-
합계	33,698,640	100.0	-	-

7. 타법인 출자 현황

회 사 명	당사의 출자현황		당사에 출자현황	
	소유주식수 (주)	소유비율 (%)	소유주식수 (주)	소유비율 (%)
(주)위지트	3,613,369	4.97	5,843,116	17.34
(주)엠텔레텍	28,758	7.23	-	-
(주)와그트레블	15,625	1.39	-	-
(주)엠게임	663,675	3.40	1,365,797	4.05
전천통집단(유)	109,400	17.09	-	-
(주)비티씨코리아닷컴	346,196	8.44	-	-
(주)옴니네트웍스	30,100	19.85	-	-
(주)아티스	1,338,687	4.62	-	-
(주)코인스닥	500,000	33.33	-	-
(주)이에셋글로벌	600,000	37.50	-	-

- 2018년 12월 31일 기준입니다.

8. 주요 채권자 등

(단위:백만원,주,%)

채 권 자 명	채권액	소유주식수	소유비율	비 고
신한캐피탈외	5,250	-	-	제7회 전환사채
김여준외	1,100	-	-	제8회 전환사채
비티씨코리아닷컴	5,000	-	-	제9회 전환사채
원이노베이션 외	10,000	-	-	제10회 전환사채

- 2018년 12월 31일 기준입니다.

9. 기타 영업에 관한 중요한 사실

- 해당사항 없음

10. 결산기 이후에 생긴 중요한 사실

- (1) 2017년 감사보고서 재발행 (2019.3.14)
 - 미 교환 상품권의 수익 인식 시점을 소멸시효가 완성된 시기로 변경함
- (2) 코스닥 관리종목지정사유의 발생
 - 4영업연도의 연속 영업손실로 인하여 코스닥 관리종목지정사유 발생

감 사 보 고 서

감사의 감사보고서

본인은 주식회사 옴니텔의 감사로서 2018년 1월 1일부터 2018년 12월 31일까지 제21기 사업연도의 회계 및 업무에 대한 감사 실시 결과를 다음과 같이 보고합니다.

1. 감사방법의 개요

(1) 회계에 대한 감사

회사의 제21기 사업연도의 재무제표에 대한 회계감사를 위하여 다음과 같은 절차를 실시하였습니다.

첫째, 신뢰할 수 있는 회계정보의 작성 및 공시를 위하여 설치한 내부회계관리제도의 운영실태를 내부회계관리자로부터 보고 받고 이를 평가하였습니다.

둘째, 재무제표에 대해서는 회계감사 기준을 준수하여 수행한 외부감사인의 회계감사 결과를 보고 받고 그 내용을 검토·확인 하였습니다.

(2) 업무에 대한 감사

업무 감사를 위하여 이사회 및 기타 중요한 회의에 출석하여 필요하다고 인정되는 경우 담당 이사로부터 영업에 관한 보고를 받았으며 중요한 업무에 관한 서류를 열람하고 그 내용을 면밀히 검토하는 등 필요하다고 판단한 절차를 적용하였습니다.

2. 회계장부의 기재에 관한 사항

회계장부에는 기재의 누락 또는 부실기재가 없으며 재무상태표와 손익계산서의 기재도 회계 장부의 기재와 합치되고 있습니다.

3. 재무상태표 및 손익계산서의 표시에 관한 사항

재무상태표 및 손익계산서는 법령 및 정관에 따라 회사의 재무상태와 경영성과를 적정하게 표시하고 있으며, 동 재무제표의 작성에 관한 회계정책(회계방침)의 변경도 기업회계기준서에 따라 타당하게 이루어지고 있습니다.

4. 이익잉여금처분계산서(결손금처리계산서)에 관한 사항

이익잉여금처분계산서(결손금처리계산서)는 법령 및 정관에 적합하고, 또한 회사의 재산상태와 기타의 사정에 비추어 타당하게 작성되어 있습니다.

5. 영업보고서에 관한 사항

영업보고서는 법령 및 정관에 따라 회사의 상황을 적정하게 표시하고 있습니다.

2019년 3월 25일

주식회사 옴니텔
감사 오인섭



독립된 감사인의 감사보고서

주식회사 옴니텔

주주 및 이사회 귀중

2019년 3월 21일

감사의견

우리는 주식회사 옴니텔(이하 "회사")의 재무제표를 감사하였습니다. 동 재무제표는 2018년 12월 31일 현재의 재무상태표, 동일로 종료되는 보고기간의 포괄손익계산서, 자본변동표, 현금흐름표 그리고 유의적인 회계정책의 요약을 포함한 재무제표의 주석으로 구성되어 있습니다.

우리의 의견으로는 별첨된 회사의 재무제표는 회사의 2018년 12월 31일 현재의 재무상태와 동일로 종료되는 보고기간의 재무성과 및 현금흐름을 한국채택국제회계기준에 따라, 중요성의 관점에서 공정하게 표시하고 있습니다.

감사의견근거

우리는 대한민국의 회계감사기준에 따라 감사를 수행하였습니다. 이 기준에 따른 우리의 책임은 이 감사보고서의 재무제표감사에 대한 감사인의 책임 단락에 기술되어 있습니다. 우리는 재무제표감사와 관련된 대한민국의 윤리적 요구사항에 따라 회사로부터 독립적이며, 그러한 요구사항에 따른 기타의 윤리적 책임들을 이행하였습니다. 우리가 입수한 감사증거가 감사의견을 위한 근거로서 충분하고 적합하다고 우리는 믿습니다.

강조사항

감사의견에는 영향을 미치지 않는 사항으로서, 이용자는 다음 사항에 주의를 기울여야 할 필요가 있습니다.

- 비티씨코리아닷컴 지분증권에 대한 공정가치 평가

회사의 재무제표에 대한 주석 9에 기술되어 있는 바와 같이, 당기말 현재 등 기타포괄손익-공정가치금융자산의 재무제표 및 기타 정보 등에 포함된 제도적 위험과 기술적 특성에 대한 높은 불확실성 등을 고려하여, 당사는 공정가치를 결정하기 위해 이용할 수 있는 최근의 정보가 불충분하다고 판단하여 취득원가가 공정가치의 최선의 추정치를 나타낸다고 판단하였습니다.

기타사항

재무제표에 표시 또는 공시가 요구되지 않은 사항이나 이용자가 재무제표를 이해하는 데 도움이 되는 사항은 다음과 같습니다.

- 타감사인의 전기재무제표 감사 및 전기 재무제표에 대한 감사보고서 재발행 사실
회사의 2017년 12월 31일로 종료되는 보고기간의 재무제표는 타감사인이 감사하였으며, 이 감사인의 2019년 3월 14일자 감사보고서에는 해당 재무제표에 대하여 적정의견이 표명되었습니다. 한편, 2019년 3월 14일자 감사보고서는 미교환 상품권의 수익 인식을 유효기간 경과가 아닌 소멸시효가 완성된 부분으로 수익을 재인식함에 따라 재발행된 것입니다.

- 코스닥 관리종목지정사유의 발생

회사의 포괄손익계산서에 나타난 바와 같이 회사는 최근 4영업연도의 연속 영업손실로 인하여 코스닥 관리종목지정사유가 발생하였습니다.

재무제표에 대한 경영진과 지배기구의 책임

경영진은 한국채택국제회계기준에 따라 이 재무제표를 작성하고 공정하게 표시할 책임이 있으며, 부정이나 오류로 인한 중요한 왜곡표시가 없는 재무제표를 작성하는데 필요하다고 결정한 내부통제에 대해서도 책임이 있습니다.

경영진은 재무제표를 작성할 때, 회사의 계속기업으로서의 존속능력을 평가하고 해당되는 경우, 계속기업 관련 사항을 공시할 책임이 있습니다. 그리고 경영진이 기업을 청산하거나 영업을 중단할 의도가 없는 한, 회계의 계속기업전제의 사용에 대해서도 책임이 있습니다.

지배기구는 회사의 재무보고절차의 감시에 대한 책임이 있습니다.

재무제표감사에 대한 감사인의 책임

우리의 목적은 회사의 재무제표에 전체적으로 부정이나 오류로 인한 중요한 왜곡표시가 없는지에 대하여 합리적인 확신을 얻어 우리의 의견이 포함된 감사보고서를 발행하는데 있습니다. 합리적인 확신은 높은 수준의 확신을 의미하나, 감사기준에 따라수행된 감사가 항상 중요한 왜곡표시를 발견한다는 것을 보장하지는 않습니다. 왜곡표시는 부정이나 오류로부터 발생할 수 있으며, 왜곡표시가 재무제표를 근거로 하는 이용자의 경제적 의사결정에 개별적으로 또는 집합적으로 영향을 미칠 것이 합리적으로 예상되면, 그 왜곡표시는 중요하다고 간주됩니다.

감사기준에 따른 감사의 일부로서 우리는 감사의 전 과정에 걸쳐 전문가적 판단을 수행하고 전문가적 의구심을 유지하고 있습니다. 우리는 또한:

- 부정이나 오류로 인한 재무제표의 중요왜곡표시위험을 식별하고 평가하며 그러한 위험에 대응하는 감사절차를 설계하고 수행합니다. 그리고 감사의견의 근거로서 충분하고 적합한 감사증거를 입수합니다. 부정은 공모, 위조, 의도적인 누락, 허위진술 또는 내부통제 무력화가 개입될 수 있기 때문에 부정으로 인한 중요한 왜곡표시를 발견하지 못할 위험은 오류로 인한 위험보다 큽니다.
- 상황에 적합한 감사절차를 설계하기 위하여 감사와 관련된 내부통제를 이해합니다. 그러나 이는 내부통제의 효과성에 대한 의견을 표명하기 위한 것이 아닙니다.
- 재무제표를 작성하기 위하여 경영진이 적용한 회계정책의 적합성과 경영진이 도출한 회계 추정치와 관련 공시의 합리성에 대하여 평가합니다.
- 경영진이 사용한 회계의 계속기업전제의 적절성과, 입수한 감사증거를 근거로 계속기업으로서의 존속능력에 대하여 유의적 의문을 초래할 수 있는 사건이나, 상황과 관련된 중요한 불확실성이 존재하는지 여부에 대하여 결론을 내립니다. 중요한 불확실성이 존재한다고 결론을 내리는 경우, 우리는 재무제표의 관련 공시에 대하여 감사보고서에 주의를 환기시키고, 이들 공시가 부적절한 경우 의견을 변형시킬 것을 요구받고 있습니다. 우리의 결론은 감사보고서일까지 입수된 감사증거에 기초하나, 미래의 사건이나 상황이 회사의 계속기업으로서 존속을 중단시킬 수 있습니다.
- 공시를 포함한 재무제표의 전반적인 표시와 구조 및 내용을 평가하고, 재무제표의 기초가 되는 거래와 사건을 재무제표가 공정한 방식으로 표시하고 있는지 여부를 평가합니다.

우리는 여러 가지 사항들 중에서 계획된 감사범위와 시기 그리고 감사 중 식별된 유의적 내부통제 미비점 등 유의적인 감사의 발견사항에 대하여 지배기구와 커뮤니케이션합니다.

또한, 우리는 독립성 관련 윤리적 요구사항들을 준수하고, 우리의 독립성 문제와 관련된다고 판단되는 모든 관계와 기타사항들 및 해당되는 경우 관련 제도적 안전장치를 지배기구와 커뮤니케이션한다는 진술을 지배기구에게 제공합니다.

서울시 강남구 영동대로 86 길 17(대치동)

우 리 회 계 법 인

대 표 이 사 김 병 익

2019 년 3 월 21 일

재 무 제 표

재 무 상 태 표

제 21 기 2018년 12월 31일 현재

제 20 기 2017년 12월 31일 현재

주식회사 옴니텔

(단위 : 원)

과 목	제 21(당) 기말	제 20(전) 기말
자 산		
I. 유 동 자 산	45,370,920,113	25,208,359,993
현금및현금성자산	32,489,459,436	14,474,865,634
단기금융상품	5,066,042,300	4,060,000,000
매출채권	5,943,382,924	4,690,449,308
기타수취채권	2,141,181	1,455,874,373
기타유동자산	1,823,520,612	513,614,118
당기법인세자산	42,485,660	13,556,560
재고자산	3,888,000	-
II. 비유동자산	25,014,198,905	20,069,024,580
장기금융상품	1,253,199,788	370,000,000
당기손익-공정가치금융자산	996,769,000	-
매도가능금융자산	-	12,851,378,149
기타포괄손익-공정가치금융자산	15,802,878,846	-
관계기업투자	5,355,068,507	3,248,128,955
기타수취채권	712,150,000	723,750,000
유형자산	244,896,652	304,742,486
무형자산	649,236,112	2,571,024,990
자산총계	70,385,119,018	45,277,384,573
I. 유 동 부 채	38,536,650,148	26,733,232,114
매입채무및기타채무	16,464,995,000	12,945,007,397
유동성전환사채	22,071,655,148	13,788,224,717
II. 비유동부채	219,069,052	9,174,541,496
전환사채	-	9,103,952,185
순확정급여부채	219,069,052	70,589,311
부채총계	38,755,719,200	35,907,773,610
I. 자본금	16,849,320,000	10,360,384,000
II. 자본잉여금	33,994,477,738	20,380,074,471
III. 자본조정	(31,104,317)	(24,674,314)
IV. 기타포괄손익누계액	279,459,334	419,327,736
V. 결손금	(19,462,752,937)	(21,765,500,930)
자본총계	31,629,399,818	9,369,610,963
부채와자본총계	70,385,119,018	45,277,384,573

포 괄 손 익 계 산 서

제 21 기 2018년 1월 1일부터 2018년 12월 31일 현재까지

제 20 기 2017년 1월 1일부터 2017년 12월 31일 현재까지

주식회사 옴니텔

(단위 : 원)

과 목	제 21(당)		제 20(전)	
I. 매 출 액		5,213,667,709		5,491,036,783
1. 서비스매출액	3,802,265,657		5,517,513,971	
2. 모바일상품권 매출액	1,402,217,243		(66,948,428)	
3. 상품매출액	9,184,809		40,471,240	
II. 매 출 원 가		2,485,040,935		2,821,755,528
1. 서비스매출원가	2,477,668,377		2,795,123,240	
2. 상품매출원가	7,372,558		26,632,288	
III. 매출총이익		2,728,626,774		2,669,281,255
판매비와관리비	4,140,007,025		5,970,368,754	
IV. 영업이익(손실)		(1,411,380,251)		(3,301,087,499)
금융수익	8,825,941,609		171,978,498	
금융비용	(2,136,858,315)		(1,680,751,240)	
관계기업투자관련손익	(571,271,647)		(516,443,493)	
기타수익	29,944,545		467,726,747	
기타비용	(2,274,162,471)		(551,464,838)	
V. 법인세비용차감전이익(손실)		2,462,213,470		(5,410,041,825)
법인세비용(수익)	123,187,052		(691,209,602)	
VI. 당기순이익(손실)		2,339,026,418		(4,718,832,223)
VII. 기타포괄이익(손실)		(176,146,827)		924,067,859
당기손익으로 재분류되지 않는 항목				
순확정급여부채의 재측정 요소	(36,278,425)		(27,256,361)	
기타포괄손익-공정가치금융자산평가손익	(400,475,669)		-	
당기손익으로 재분류될 수 있는 항목				
관계기업지분법자본변동	260,607,267		253,289,833	
매도가능금융자산평가손익	-		698,034,387	
VIII. 총포괄이익(손실)		2,162,879,591		(3,794,764,364)
IX. 기본주당순이익				
기본주당순이익(손실)		83		(200)
희석주당순이익(손실)		83		(200)

자 본 변 동 표

제 21 기 2018년 1월 1일부터 2018년 12월 31일 현재까지

제 20 기 2017년 1월 1일부터 2017년 12월 31일 현재까지

주식회사 옴니텔

(단위 : 원)

과 목	자본금	자본잉여금	자본조정	기타포괄 손익누계액	이익잉여금	총 계
2017.01.01.	9,007,209,000	11,422,656,255	(280,224,645)	755,501,752	(18,306,910,582)	2,598,231,780
총포괄손익						
당기순손실	-	-	-	-	(4,718,832,223)	(4,718,832,223)
순확정급여부채의 재측정 요소	-	-	-	-	(27,256,361)	(27,256,361)
관계기업지분법자본변동	-	-	-	253,289,833	-	253,289,833
재평가손익	-	-	-	(1,287,498,236)	1,287,498,236	-
도가능금융자산평가손익	-	-	-	698,034,387	-	698,034,387
자본에 직접 반영된 소유주와의 거래						
주식선택권	174,500,000	1,329,064,140	(208,579,997)	-	-	1,294,984,143
유상증자	183,755,000	813,604,435	-	-	-	997,359,435
자기주식 처분	-	535,870,362	464,130,328	-	-	1,000,000,690
전환사채의 발행	-	1,779,874,200	-	-	-	1,779,874,200
전환사채의 전환	994,920,000	4,499,005,079	-	-	-	5,493,925,079
2017.12.31.	10,360,384,000	20,380,074,471	(24,674,314)	419,327,736	(21,765,500,930)	9,369,610,963
2018.01.01.	10,360,384,000	20,380,074,471	(24,674,314)	419,327,736	(21,765,500,930)	9,369,610,963
총포괄손익						
당기순이익	-	-	-	-	2,339,026,418	2,339,026,418
순확정급여부채의 재측정 요소	-	-	-	-	(36,278,425)	(36,278,425)
관계기업지분법자본변동	-	-	-	260,607,267	-	260,607,267
기타포괄손익-공정가치금융 자산평가손익	-	-	-	(400,475,669)	-	(400,475,669)
자본에 직접 반영된 소유주와의 거래						
주식선택권	-	70,420,000	(6,430,003)	-	-	63,989,997
유상증자	6,000,000,000	11,196,166,788	-	-	-	17,196,166,788
전환사채의 전환	488,936,000	2,347,816,479	-	-	-	2,836,752,479
2018.12.31.	16,849,320,000	33,994,477,738	(31,104,317)	279,459,334	(19,462,752,937)	31,629,399,818

현금흐름표

제 21 기 2018년 1월 1일부터 2018년 12월 31일 현재까지

제 20 기 2017년 1월 1일부터 2017년 12월 31일 현재까지

주식회사 옴니텔

(단위 : 원)

과 목	제 21(당)		제 20(전)	
I. 영업활동현금흐름		3,291,307,177		(2,901,423,458)
당기순이익(손실)	2,339,026,418		(4,718,832,223)	
비현금항목의 조정	(2,186,928,464)		2,531,393,254	
순운전자본의 변동	2,956,425,774		(751,362,889)	
이자의 수취	271,025,905		141,752,944	
이자의 지급	(59,313,356)		(92,538,504)	
법인세의 납부	(28,929,100)		(11,836,040)	
II. 투자활동현금흐름		(2,472,880,163)		(9,073,420,302)
단기금융상품의 감소	18,937,000,000		1,800,000,000	
장기금융상품의 감소	740,000,000		71,338,621	
기타수취채권의 감소	7,833,248		1,099,086,567	
유형자산의 처분	-		3,605,778,000	
무형자산의 처분	-		11,434,400	
매도가능금융자산의 처분	-		305,152,500	
관계기업투자의 처분	117,462,593		1,842,160,000	
종속기업투자의 처분	-		1,141,058,590	
배당금의 수입	8,443,720,440		5,751,600	
단기금융상품의 증가	(18,003,042,300)		(5,930,000,000)	
매도가능금융자산의 취득	-		(8,229,926,533)	
기타포괄손익-공정가치금융자산의 취득	(4,699,997,567)		-	
관계기업투자주식의 취득	(3,000,000,000)		(3,641,058,590)	
장기금융상품의 증가	(3,563,199,788)		(15,000,000)	
당기순이익-공정가치금융자산의 취득	(1,000,000,000)		-	
기타수취채권의 증가	-		(750,000,000)	
유형자산의 취득	(44,856,189)		(250,813,730)	
무형자산의 취득	(407,800,600)		(88,381,727)	
임대보증금의 감소	-		(50,000,000)	
III. 재무활동현금흐름		17,196,166,788		23,131,039,131
자기주식의 처분	-		1,000,000,690	
전환사채의 발행	-		23,100,000,000	
유상증자 등	17,196,166,788		2,031,038,441	
차입금의 상환	-		(3,000,000,000)	
IV. 현금및현금성자산의 증가		18,014,593,802		11,156,195,371
V. 기초현금및현금성자산		14,474,865,634		3,354,708,332
VI. 외화표시 현금및현금성자산의 환율변동효과		-		(36,038,069)
VII. 기말현금및현금성자산		32,489,459,436		14,474,865,634

결손금처리계산서

제 21 기 2018년 1월 1일부터 2018년 12월 31일 현재까지

제 20 기 2017년 1월 1일부터 2017년 12월 31일 현재까지

주식회사 옴니텔

(단위 : 원)

과 목	당 기		전 기	
I. 미처리결손금		(19,462,752,937)		(21,765,500,930)
전기이월미처리결손금	(21,765,500,930)		(18,306,910,582)	
순확정급여채무의 재측정요소	(36,278,425)		(27,256,361)	
재평가손익	-		1,287,498,236	
당기순이익(손실)	2,339,026,418		(4,718,832,223)	
II. 임의적립금 등의 이입액		-		-
III. 결손금처리액		-		-
IV. 차기이월미처리결손금		(19,462,752,937)		(21,765,500,930)