



제 16 기 영업보고서

(2013.01.01~2013.12.31)

(주)옵니텔

목 차

■ 영업보고서	
1. 회사의 개황	3
2. 영업의 경과 및 성과	6
3. 모회사, 자회사 및 기타 기업결합의 상황	8
4. 최근 3개년 영업실적 및 재산상태 변동상황	9
5. 이사 및 감사현황	10
6. 주요주주 현황	10
7. 타법인 출자 현황	10
8. 주요 채권자 등	11
9. 기타 영업에 관한 중요한 사실	11
10. 결산기 이후에 생긴 중요한 사실	11
■ 감사보고서	
1. 감사의 감사보고서	13
2. 외부감사인의 감사보고서	14
■ 재무제표	
1. 연결 재무제표	16
2. 별도 재무제표	20

영 업 보 고 서

1. 회사의 개황

(1) 회사의 목적

목적사업	비고
회사가 영위하는 목적사업	<ul style="list-style-type: none"> - 부가통신업 - 전자상거래 (모바일커머스, 쿠폰) - 유,무선통신망을 이용한 인터넷 서비스 제공업 - 소프트웨어 개발 자문 및 공급업 - 디지털 콘텐츠 개발 및 서비스 제공업 - 데이터베이스 및 온라인 정보제공업 - 인터넷을 통한 회원제 서비스업 - 위 각호에 관련된 부대사업 및 투자
자회사가 영위하는 목적사업	<ul style="list-style-type: none"> - 부가통신업 - 방송사업 및 문화서비스업 - 유,무선통신망을 이용한 인터넷 서비스 제공업 - 디지털 콘텐츠의 개발 및 서비스 제공업 - 상품권 유통업 - 마케팅 대행 및 컨설팅업 - 상거래 솔루션 개발 및 임대 및 판매업 - 위 각호에 관련된 부대사업 및 투자

(2) 중요한 사업의 내용

구분	내용	서비스명	제공업체
모바일 애플리케이션	<ul style="list-style-type: none"> • DMB 방송 • 모바일 앱(Mobile App) 서비스 • 콘텐츠를 중심으로 한 유무선 복합 포털 서비스 	스마트 DMB 옴니App, 키즈, 테라피 등	이동통신 3사 및 기타 유무선 플랫폼 사업자
모바일 커머스	<ul style="list-style-type: none"> • 모바일 쿠폰을 휴대폰으로 페이지 URL을 전송하는 모바일 커머스 서비스 	이스크라 쿠폰	
해외 사업	<ul style="list-style-type: none"> • CBS(Cell Broadcasting Service) 기술을 이용하여 공중파 방송기술과 이동통신 기술을 접목한 형태의 서비스 • 중국, 몽골, 알제리 등 해외 모바일 콘텐츠 서비스 	EDWS(몽골), Scoop(알제리) 등	북경전천통, 모비콤 등

(3) 사업소 현황

명 칭	소 재 지
본사	서울시 구로구 디지털로 288 3층 (구로동 대륭포스트타워 I)
기술연구소	서울시 구로구 디지털로 288 3층 (구로동 대륭포스트타워 I)

(4) 임직원 현황

(단위: 명)

구 분	기 초	증감	기 말	비고
제작	66	-26	40	-
사무	4	+0	4	-
연구	18	+1	19	-
합 계	88	-25	63	-

(5) 회사의 기구도표 (2013.12.31 현재)

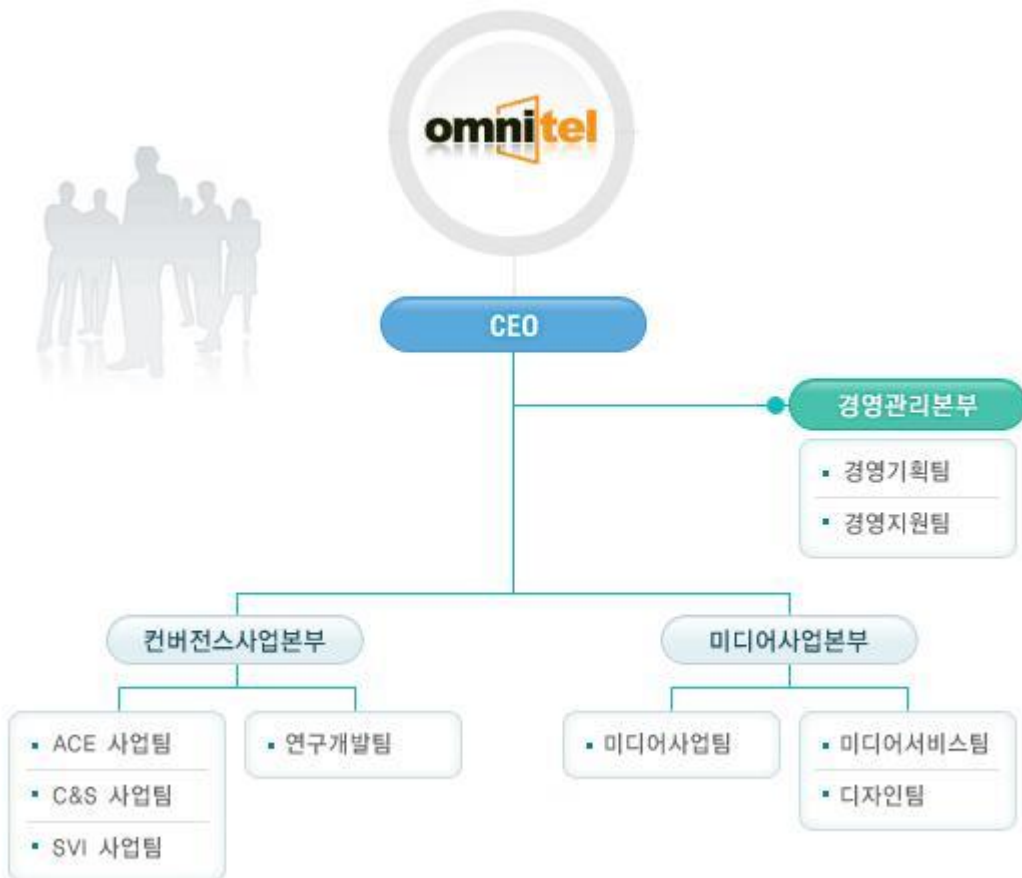

(6) 주식에 관한 사항

가. 발행한 주식의 종류와 수

(단위: 주, 원)

주식의 종류	주식수	자본금	비 고
기명식 보통주	14,746,880	7,373,440,000	-

나. 자본금 변동상황

(단위: 주, 천원)

연월일	주식 종류	주식수	액면가(원)	주당 발행가(원)	총발행가	증자후 자본금	비고
98.08.21	기 명 식 보 통 주	20,000	5,000	5,000	100,000	100,000	설립
99.10.06		80,000	5,000	5,000	400,000	500,000	유상증자
99.11.24		1,000,000	500	-	-	500,000	액면분할
99.12.29		4,000	500	25,000	100,000	502,000	유상증자
99.12.29		3,000	500	5,000	15,000	503,500	유상증자
99.12.29		223,000	500	500	111,500	615,000	무상
99.12.29		210,000	500	500	105,000	720,000	유상증자
00.02.18		60,000	500	500	30,000	750,000	유상증자
00.04.14		342,000	500	6,000	2,052,000	921,000	유상증자
00.04.14		3,684,000	500	500	1,842,000	2,763,000	무상
00.12.29		500,000	500	2,000	1,000,000	3,013,000	유상증자
01.07.31		125,000	500	4,000	500,000	3,075,500	유상증자
01.08.11		50,000	500	4,000	200,000	3,100,500	유상증자
02.06.18		1,559,000	500	5,500	8,574,500	3,880,000	유상증자
05.06.03		109,407	500	4,592	502,397	3,934,704	해외CB
05.06.13		175,052	500	4,592	803,839	4,022,230	해외CB
05.06.23		262,578	500	4,592	1,205,581	4,153,519	해외CB
05.08.04		218,815	500	4,592	1,004,798	4,262,926	해외CB
05.09.12		218,815	500	4,592	1,004,798	4,372,334	해외CB
05.10.11		109,407	500	4,592	502,397	4,427,037	해외CB
06.02.08		885,407	500	3,050	2,700,491	4,869,741	유상증자
06.10.11		28,040	500	1,385	38,835	4,883,761	주식매수선택권
06.11.08		59,240	500	1,385	82,047	4,913,381	주식매수선택권
06.12.07		73,510	500	1,385	101,811	4,950,136	주식매수선택권
06.12.20		7,530	500	1,385	10,429	4,953,901	주식매수선택권
08.03.05		495,172	500	2,839	1,405,793	5,201,487	합병신주발행

연월일	주식 종류	주식수	액면가(원)	주당 발행가(원)	총발행가	증자후 자본금	비고
09.07.30		55,000	500	4,939	271,645	5,228,987	주식매수선택권
09.10.21		200,000	500	3,794	749,800	5,328,987	주식매수선택권
09.12.18		5,000	500	4,939	24,695	5,331,487	주식매수선택권
10.01.07		10,000	500	4,939	49,390	5,336,487	주식매수선택권
10.07.02		26,600	500	1,930	9,650	5,349,787	주식매수선택권
10.12.17		113,808	500	1,318	150,000	5,406,691	1회BW
11.02.25		2,921,091	500	1,318	3,849,998	6,867,236	1회BW
13.03.25		100,000	500	1,930	193,000	6,917,236	주식매수선택권
13.12.24		912,408	500	2,192	1,999,998	7,373,440	유상증자
계	-	14,746,880	-	-	-	7,373,440	-

다. 주식사무

결산일	12월 31일	
정기주주총회개최	결산일로부터 3개월 이내	
주주명부폐쇄시기	1월 1일부터 1월 31일까지	
공고	전자공고(http://www.omnitel.co.kr)	
주식의종류	일주권, 오주권, 일십주권, 오십주권, 일백주권, 오백주권, 일천주권, 일만주권(8종)	
주식사무대행기관	대리인의 명칭	하나은행
	사무취급장소	서울 영등포구 여의도동 43-2
주주에대한특전	-	

2. 영업의 경과 및 성과

(1) 영업의 개황

당사는 국내외 특허를 보유한 CBS (Cell Broadcasting System) 기술을 활용한 모바일방송 서비스를 제공하고 있으며, 이러한 CBS 플랫폼은 현재 재난재해문자서비스, 미아찾기, 긴급현황서비스 등 다양한 공익사업에도 유용하게 활용되고 있습니다. 특히 재난재해문자서비스는 국내 뿐만 아니라 한국국제협력단(KOICA)의 대외원조사업의 하나인 인도네시아 조기경보시스템 구축사업에도 참여하였고, 현재는 몽골의 지진경보시스템(EDWS) 구축사업을 KT와 함께 진행 중입니다.

당사는 휴대폰을 통해 사용자가 원하는 다양한 정보와 서비스를 응용프로그램 형태로 제공하는 서비스인 모바일 앱(Mobile App)서비스 또한 제공하고 있으며, 동 서비스는 기존 무선인터넷의 복잡한 접근방식 및 데이터 트래픽을 최소화하여 다양한 서비스를 용이하게 이용할 수 있으므로 스마트폰 보급과 함께 빠른 속도로 확산되고 있습니다.

당사는 2012년 국내 최다 앱 다운로드를 기록한 스마트폰 애플리케이션 Master Provider로서 관련 산업의 중심에 있으며, 지금도 높은 비중을 차지하고 있습니다. 이와 더불어 앱개발 및 서비스 기술을 기반으로 한 모바일 SI사업에도 진출하여 성공사례를 축적하고 있습니다.

모바일커머스 산업이 매년 큰폭으로 성장하고 있는 추세에 맞추어 당사는 2013년 12월 모바일쿠폰 우량기업인 (주)이스크라를 100% 인수하여 자회사로 두고 있으며 이를 통한 쿠폰사업을 진행하고 있습니다. (주)이스크라는 2011년 37.8억원, 2012년의 79.1억원에 이어 2013년 139억원의 매출을 기록하여 연평균 100%에 가까운 높은 성장율을 기록하고 있습니다. 당사는 2014년 상반기내 (주)이스크라와의 합병을 진행하고 있으며, 모바일 쿠폰 뿐 아니라 본격적인 모바일 커머스 산업에의 진출을 추진하고 있습니다.

또한 당사의 해외 네트워크가 구축되어 있는 중국, 일본, 몽골을 중심으로 해외 모바일 쿠폰사업도 본격적으로 진행하고 있습니다.

계열회사인 한국DMB(주)는 방송과 통신이 융합된 지상파DMB 서비스를 제공하고 있으며, 현재는 엔터테인먼트와 홈쇼핑을 중심으로 한 3개 채널을 운영하고 있어 전문성과 다양성이 조화를 이루는 DMB 방송으로 입지를 공고히 하고 있습니다. 당사는 한국DMB(주)의 방송 프로그램 수급을 담당하는 MDP(Master Data Provider) 및 CJ홈쇼핑과 GS홈쇼핑의 채널 운영 및 개발 일체를 담당하고 있습니다

지상파 DMB 수신 단말기는 현재 7천만대 이상 누적 판매되는 등, 지속적으로 증가하고 있으며, 당사는 방송시청만 가능했던 기존 DMB와 달리 방송사의 정보형 서비스와 편성정보, 시청자간 커뮤니케이션 등 양방향 서비스가 가능한 새로운 플랫폼을 지상파 DMB 방송 6개사(KBS, MBC, SBS, YTN, 한국DMB, 유원미디어)와 협력하여 스마트DMB라는 브랜드로 런칭하였고, 삼성전자, LG전자, 팬택 등 국내 대부분의 휴대폰 제조사들의 스마트폰에 기본 탑재되고 있습니다. 사업보고서 제출일 현재 동 애플리케이션은 600만대 이상의 스마트폰에 설치되어 향후 모바일커머스사업의 핵심 플랫폼으로 작용할 것으로 기대되고 있습니다.

또한 지상파DMB 방송 6개사, 한국전자통신기술연구원(ETRI)와의 협력으로 고화질DMB, 하이브리드DMB 등을 개발하여 방송통신융합 시대에 걸 맞는 기술력을 확보하고 있습니다.

해외사업은 2004년 3월 중국법인을 설립하여 중국 모바일 콘텐츠 시장에 본격적으로 진출하였으며, 현재 통화연결음, 게임 등 모바일 콘텐츠 서비스를 중국 전지역(31개성시)에 제공하고 있으며, 전자책(e-book)서비스 등 신규 서비스도 지속적으로 확대하고 있습니다. 특히, 2012년 4월 이루어진 KT의 지분투자와 함께 KT와의 협력을 통한 모바일광고 등

여러가지 사업을 본격적으로 시작하였고 이를 기반으로 옴니텔 차이나는 2015년 홍콩 증시 상장을 목표하고 있습니다.

2005년에는 몽골 제1이동통신사인 모비콤, 스미토모와 공동으로 몽골 최초의 모바일 콘텐츠 회사를 설립하여 모바일 방송 서비스 등 몽골 모바일 콘텐츠 시장에 진출하여 지속적인 성장을 하고 있습니다.

또한 2008년에는 알제리에 모바일 방송 플랫폼과 운영기술을 수출하여 모바일방송 서비스를 제공하고 있으며, 2014년에는 모바일 쿠폰사업의 해외진출을 위해 노력하고 있습니다.

(2) 주요사업별 영업성과

(단위 : 천원)

사업구분	2013년 매출	2012년 매출	2011년 매출
모바일 서비스 운영	640,986	255,558	442,280
모바일 Apps / SI	5,673,187	5,613,474	5,037,345
콘텐츠	336,627	2,174,975	4,291,782
DMB, 커머스	522,798	-	-
Appcessory	194,683	-	-
해외사업	1,190,055	1,564,220	909,380
기타	103,844	80,595	38,311
합 계	8,662,180	9,688,822	10,719,098

3. 모회사, 자회사 및 기타 기업결합의 현황

(1) 자회사 현황

(단위 : 백만원,주,%)

회사명	소재지	자본금	주요업종	보유주식수(주)	지분율	관 계
한국DMB(주)	서울	30,500	지상파 DMB	2,421,000	39.69%	계열 회사
(주)이스크라	서울	50	모바일 커머스	10,000	100%	계열 회사
Mongol Content. LLC	몽골	311	모바일 콘텐츠	613,768	34 %	계열 회사
전천통 집단유한공사 (QTT Global)	홍콩	0.09	모바일 콘텐츠	-	21.09%	계열 회사

(주)한국난방필름	공주	500	난방필름 제조	41,760	49 %	계열 회사
-----------	----	-----	------------	--------	------	----------

(주) 전천통집단유한공사는 유한회사이므로 보유주식수를 산정할 수 없음.

(2) 자회사에 대한 임원 겸직 현황

2013년 12월 31일 현재 (주)옵니텔의 김경선 대표이사가 한국DMB(주)의 임원을, 이주엽 이사는 전천통집단유한공사(QTT Global), (주)한국난방필름의 임원을, 김철수이사는 (주)한국난방필름, (주)이스크라 임원을 겸직하고 있습니다. 또 김용훈 이사는 몽골 법인인 Mongol Content LLC사의 임원으로 겸직하고 있습니다

4. 최근 3개년 영업실적 및 재산상태 변동 상황

(1) 영업 실적

가. 요약 손익계산서

(단위 : 백만원)

과 목	제 16 기	제 15 기	제 14 기	비 고
I. 매출액	8,662	9,689	10,719	-
II. 매출원가	8,244	9,167	8,532	-
III. 매출총이익	418	521	2,188	-
IV. 판매비와관리비등	4,022	3,869	3,078	-
V. 영업이익	(-)3,604	(-)3,348	(-)890	-
금융수익	67	83	105	-
금융비용	219	147	772	-
IX. 법인세차감전순이익	(-)4,982	(-)1,228	(-)2,128	-
X. 법인세비용	(-)188	1,325	(-)376	-
XI. 당기순이익	(-)4,794	(-)2,553	(-)1,752	-

나. 요약 재무상태표

(단위 : 백만원)

과 목	제 16 기	제 15 기	제 14 기	비 고
I. 유동자산	9,496	10,258	8,801	-
II. 비유동자산	14,995	10,189	12,593	-
자 산 총 계	24,491	20,447	21,394	-
I. 유동부채	9,289	5,538	3,724	-

Ⅱ.비유동부채	3,814	1,930	1,654	-
부 채 총 계	13,103	7,468	5,378	-
I. 자본금	7,373	6,867	6,867	-
Ⅱ. 자본잉여금	13,361	11,053	11,053	-
Ⅲ. 자본조정	(-)232	(-)300	(-)465	-
Ⅳ.기타포괄손익누계액	(-)192	(-)245	(-)8	-
Ⅴ.이익잉여금	(-)8,923	(-)4,396	(-)1,431	-
자 본 총 계	11,388	12,979	16,016	-
부채와자본총계	24,491	20,447	21,394	-

5. 이사 및 감사 현황

(2013년 12월 31일 현재)

구 분	성 명	직 위	담당업무	회사와의 관계	비 고
상근	김경선	대표이사	경영총괄	최대주주	-
상근	이주엽	이사	국내사업	임원	-
상근	김용훈	이사	국내사업	임원	-
상근	김철수	이사	경영관리	임원	-
비상근	정 훈	사외이사	사외이사	임원	-
비상근	김종길	사외이사	사외이사	임원	-
비상근	최동진	감사	감사	임원	-

6. 주요주주 현황

(단위: 주)

주 주 성 명	소유 주식수	비율(%)	회사와의 관계	비 고
김경선	3,828,122	26.0	최대주주	-
(주)옵니텔	347,552	2.4	자사주	-
이주엽	192,587	1.3	임원	-
김용훈	45,520	0.3	임원	-
남욱	729,927	4.9	계열사임원	-
허준호	182,481	1.2	계열사임원	-
김재성	40,000	0.3	계열사임원	-
기타소액주주	9,380,691	63.6	-	-
합계	14,746,880	100.0	-	-

7. 타법인 출자 현황

회 사 명	출 자 회 사	당사의 출자현황		당사에 출자현황	
		소유 주식수(주)	소유비율(%)	소유 주식수	소유비율
(주)엠텔레텍	(주)옵니텔	28,758	7.23	-	-

8. 주요 채권자등

(단위:백만원,주,%)

채 권 자 명	채 권 액	소유주식수	소유비율	비 고
현대기술투자	2,000	-	-	제3회 신주인수권부사채
한국벤처투자	3,000	-	-	제4회 전환사채
외환은행	1,000	-	-	장기차입금
외환은행	1,500	-	-	단기차입금
우리은행	583	-	-	단기차입금

(주1) 우리은행 차입금은 기술신용보증기금의 지급보증을 제공받고 있음.

(주2) 상기의 외환은행 차입금과 관련하여 회사의 토지 및 건물을 담보로 제공하고 있음.

9. 기타 영업에 관한 중요한 사실

- 특이사항 없음

10. 결산기 이후에 생긴 중요한 사실

- 2014년 03월 17일 (주)이스크라와 합병 비율 1:0으로 합병 결정
- 합병 기일 : 2014년 05월 22일

감 사 보 고 서

감사의 감사보고서

본인은 주식회사 옴니텔의 감사로서 2013년 1월 1일부터 2013년 12월 31일까지 제16기 사업연도의 회계 및 업무에 대한 감사 실시 결과를 다음과 같이 보고합니다.

1. 감사방법의 개요

(1) 회계에 대한 감사

회사의 제16기 사업연도의 재무제표에 대한 회계감사를 위하여 다음과 같은 절차를 실시하였습니다.

첫째, 신뢰할 수 있는 회계정보의 작성 및 공시를 위하여 설치한 내부회계관리제도의 운영실태를 내부회계관리자로부터 보고 받고 이를 평가하였습니다.

둘째, 재무제표에 대해서는 회계감사 기준을 준수하여 수행한 외부감사인의 회계감사 결과를 보고 받고 그 내용을 검토·확인 하였습니다.

(2) 업무에 대한 감사

업무 감사를 위하여 이사회 및 기타 중요한 회의에 출석하여 필요하다고 인정되는 경우 담당 이사로부터 영업에 관한 보고를 받았으며 중요한 업무에 관한 서류를 열람하고 그 내용을 면밀히 검토하는 등 필요하다고 판단한 절차를 적용하였습니다.

2. 회계장부의 기재에 관한 사항

회계장부에는 기재의 누락 또는 부실기재가 없으며 재무상태표와 손익계산서의 기재도 회계 장부의 기재와 합치되고 있습니다.

3. 재무상태표 및 손익계산서의 표시에 관한 사항

재무상태표와 손익계산서는 법령 및 정관에 따라 회사의 재무상태와 경영성과를 적정하게 표시하고 있으며, 동 재무제표의 작성에 관한 회계정책(회계방침)의 변경도 기업회계기준서에 따라 타당하게 이루어지고 있습니다.

4. 이익잉여금처분계산서(결손금처리계산서)에 관한 사항

이익잉여금처분계산서(결손금처리계산서)는 법령 및 정관에 적합하고, 또한 회사의 재산상태와 기타의 사정에 비추어 타당하게 작성되어 있습니다.

5. 영업보고서에 관한 사항

영업보고서는 법령 및 정관에 따라 회사의 상황을 적정하게 표시하고 있습니다.

2014년 3월 14일

주식회사 옴니텔
감사 최동진



외부감사인의 감사보고서

주식회사 옴니텔
주주 및 이사회 귀중

2014년 3 월 11일

본 감사인은 첨부된 주식회사 옴니텔의 2013년 12월 31일과 2012년 12월 31일 현재의 재무상태표와 동일로 종료되는 양 회계연도의 포괄손익계산서, 자본변동표 및 현금흐름표를 감사하였습니다. 이 재무제표를 작성할 책임은 회사 경영자에게 있으며, 본 감사인의 책임은 동 재무제표에 대하여 감사를 실시하고 이를 근거로 이 재무제표에 대하여 의견을 표명하는 것입니다.

본 감사인은 대한민국의 회계감사기준에 따라 감사를 실시하였습니다. 이 기준은 재무제표가 중요하게 왜곡표시되지 아니하였다는 것을 합리적으로 확신하도록 감사를 계획하고 실시할 것을 본 감사인에게 요구하고 있습니다. 감사는 재무제표상의 금액과 공시내용을 뒷받침하는 감사증거에 대하여 시사의 방법을 적용하여 검증하는 것을 포함하고 있습니다. 또한 감사는 재무제표의 전반적인 표시내용에 대한 평가뿐만 아니라 재무제표 작성을 위해 경영자가 적용한 회계원칙과 유의적 회계추정에 대한 평가를 포함하고 있습니다. 본 감사인이 실시한 감사가 감사의견 표명을 위한 합리적인 근거를 제공하고 있다고 본 감사인은 믿습니다.

본 감사인의 의견으로는 상기 재무제표는 주식회사 옴니텔의 2013년 12월 31일과 2012년 12월 31일 현재의 재무상태와 동일로 종료되는 양 회계연도의 재무성과 및 현금흐름의 내용을 한국채택국제회계기준에 따라 중요성의 관점에서 적정하게 표시하고 있습니다.

삼 경 회 계 법 인

대 표 이 사 강 인 준

재 무 제 표

연결재무상태표

제 16 (당) 기말 2013년 12월 31일 현재
제 15 (전) 기말 2012년 12월 31일 현재

주식회사 옴니텔과 그 종속회사

(단위 : 원)

과 목	제 16(당) 기말	제 15(전) 기말
자 산		
I. 유 동 자 산	9,496,116,213	10,257,768,935
현금및현금성자산	3,200,051,252	2,957,363,401
단기금융상품	-	1,207,630,000
매출채권	2,890,505,866	3,555,341,595
기타수취채권	2,488,568,541	1,845,392,308
기타유동자산	523,771,238	685,845,941
미수법인세환급액	5,230,100	6,195,690
재고자산	387,989,216	-
II. 비유동자산	14,994,772,298	10,189,215,753
장기금융상품	254,193,329	61,709,572
매도가능금융자산	50,050,000	50,050,000
관계기업투자	6,160,235,109	7,439,429,637
기타수취채권(장기)	522,428,665	203,657,576
유형자산	2,361,992,328	2,156,733,302
무형자산	5,645,872,867	277,635,666
자 산 총 계	24,490,888,511	20,446,984,688
부 채		
I. 유 동 부 채	9,289,376,214	5,538,417,102
매입채무및기타채무	3,143,179,980	2,390,417,102
단기차입금	3,216,329,478	2,148,000,000
유동성장기부채	1,000,000,000	1,000,000,000
신주인수권부사채	1,929,866,756	-
II. 비유동부채	3,813,573,878	1,929,756,556
전환사채	2,454,885,076	
퇴직급여채무	974,088,802	1,160,556,556
충당부채	384,600,000	769,200,000
부 채 총 계	13,102,950,092	7,468,173,658
자 본		
I. 지배기업 소유주지분	11,387,938,419	12,978,811,030
자 본 금	7,373,440,000	6,867,236,000
자본잉여금	13,361,087,757	11,053,151,591
자 본 조 정	-231,689,645	-300,493,445
기타포괄손익누계액	-191,521,693	-244,991,515
결 손 금	-8,923,378,000	-4,396,091,601
II. 비지배지분	-	-
자 본 총 계	11,387,938,419	12,978,811,030
부채와자본총계	24,490,888,511	20,446,984,688

연결포괄손익계산서

제 16 (당)기 2013년 1월 1일부터 2013년 12월 31일까지
제 15 (전)기 2012년 1월 1일부터 2012년 12월 31일까지

주식회사 옴니텔과 그 종속회사

(단위 : 원)

과 목	제 16 (당) 기	제 15 (전) 기
I. 매출액	8,662,179,831	9,688,822,171
서비스매출액	8,510,985,239	9,688,822,171
상품매출액	151,194,592	-
II. 매출원가	8,243,641,733	9,167,574,775
서비스매출원가	8,097,016,565	9,167,574,775
상품매출원가	146,625,168	-
III. 매출총이익	418,538,098	521,247,396
판매비와관리비	4,022,937,869	3,869,320,938
IV. 영업손실	3,604,399,771	3,348,073,542
금융수익	67,228,000	83,209,122
금융비용	219,320,645	146,930,516
관계기업투자관련이익(손실)	-1,226,584,350	4,858,341,627
충당부채전입액	-	1,153,800,000
기타수익	196,093,941	106,787,474
기타비용	195,471,692	1,628,085,476
V. 법인세비용차감전손실	4,982,454,517	1,228,551,311
법인세비용(이익)	-188,268,524	1,324,869,483
VI. 당기순손실	4,794,185,993	2,553,420,794
VII. 기타포괄손실(이익)	-320,369,416	648,124,388
후속기간에 당기손익으로 재분류되지 않는 항목		
보험수리적손실(이익)	-266,899,594	411,753,570
후속기간에 당기손익으로 재분류되는 항목		
관계기업투자평가손실(이익)	-53,469,822	236,370,818
VIII. 총포괄손실	4,473,816,577	3,201,545,182
당기순이익(손실)의 귀속		
지배기업의 소유주지분	-4,794,185,993	-2,553,420,794
비지배지분	-	-
당기총포괄이익(손실)의 귀속		
지배기업의 소유주지분	-4,473,816,577	-3,201,545,182
비지배지분	-	-
IX. 기본및희석주당순손실	(355)/주	(186)/주

연결자본변동표

제 16 (당)기 2013년 1월 1일부터 2013년 12월 31일까지
제 15 (전)기 2012년 1월 1일부터 2012년 12월 31일까지

주식회사 옴니텔과 그 종속회사

(단위 : 원)

과 목	자본금	자본잉여금	자본조정	기타포괄손익누계액	이익잉여금	총 계
2012.01.01 (기초자본)	6,867,236,000	11,053,151,591	(464,878,445)	(8,620,697)	(1,430,917,237)	16,015,971,212
총포괄손익						
당기순손실	-	-	-	-	(2,553,420,794)	(2,553,420,794)
보험수리적손실	-	-	-	-	(411,753,570)	(411,753,570)
관계기업투자 평가	-	-	-	(236,370,818)	-	(236,370,818)
자본에 직접 반영된 소유주와의 거래						
주식선택권	-	-	164,385,000	-	-	164,385,000
2012.12.31 (기말자본)	6,867,236,000	11,053,151,591	(300,493,445)	(244,991,515)	(4,396,091,601)	12,978,811,030
2013.01.01 (기초자본)	6,867,236,000	11,053,151,591	(300,493,445)	(244,991,515)	(4,396,091,601)	12,978,811,030
총포괄손익						
당기순손실	-	-	-	-	(4,794,185,993)	(4,794,185,993)
보험수리적손익	-	-	-	-	266,899,594	266,899,594
관계기업투자 평가	-	-	-	53,469,822	-	53,469,822
신주인수권대가	-	73,791,308	-	-	-	73,791,308
전환권대가	-	412,383,192	-	-	-	412,383,192
자본에 직접 반영된 소유주와의 거래						
유상증자	456,204,000	1,529,193,030	-	-	-	1,985,397,030
주식선택권	50,000,000	292,568,636	68,803,800	-	-	411,372,436
2013.12.31 (기말자본)	7,373,440,000	13,361,087,757	(231,689,645)	(191,521,693)	(8,923,378,000)	11,387,938,419

연결현금흐름표

제 16 (당)기 2013년 1월 1일부터 2013년 12월 31일까지
제 15 (전)기 2012년 1월 1일부터 2012년 12월 31일까지

주식회사 옴니텔과 그 종속회사

(단위 : 원)

과 목	제 16 (당) 기	제 15 (전) 기
I. 영업활동현금흐름	-1,477,751,147	-2,654,524,637
당기순손실	-4,794,185,993	-2,553,420,794
비현금항목의조정	3,548,059,472	-1,119,238,319
운전자본의조정	-152,802,125	1,078,612,440
이자의수취	64,351,038	80,332,160
이자의지급	-144,139,129	-148,109,434
법인세의환급	965,590	7,299,310
II. 투자활동현금흐름	-5,317,350,468	4,056,206,434
단기금융상품감소	1,893,000,000	1,967,065,957
기타수취채권감소	504,826,836	896,138,251
배당금수입	106,080,000	52,955,000
관계기업투자주식의처분	-	3,983,350,000
종속회사 취득 순현금유입	183,592,099	-
단기금융상품증가	-685,370,000	-1,736,768,293
장기금융상품증가	-60,749,010	-42,109,572
관계기업투자주식의취득	-	-99,810,000
종속회사투자주식의취득	-6,000,000,000	-
기타수취채권증가	-240,099,685	-842,137,570
유형자산의취득	-284,502,917	-39,783,137
무형자산의취득	-734,127,791	-82,694,202
III. 재무활동현금흐름	7,037,789,466	138,000,000
차입금의차입	5,200,000,000	3,000,000,000
신주인수권부사채의발행	1,960,000,000	-
전환사채의발행	2,965,000,000	-
유상증자	2,177,589,466	-
차입금의상환	-5,264,800,000	-2,862,000,000
IV. 현금및현금성자산의 순증감	242,687,851	1,539,681,797
V. 기초현금및현금성자산	2,957,363,401	1,417,681,604
VI. 기말현금및현금성자산	3,200,051,252	2,957,363,401

재 무 상 태 표

제 16 (당) 기말 2013년 12월 31일 현재

제 15 (전) 기말 2012년 12월 31일 현재

주식회사 옴니텔

(단위 : 원)

과 목	제 16(당) 기말		제 15(전) 기말	
자 산				
I. 유 동 자 산		7,720,882,465		10,257,768,935
현금및현금성자산	3,016,459,153		2,957,363,401	
단기금융상품	-		1,207,630,000	
매출채권	1,744,422,869		3,555,341,595	
기타수취채권	2,362,684,196		1,845,392,308	
기타유동자산	204,329,011		685,845,941	
미수법인세환급액	5,230,100		6,195,690	
재고자산	387,757,136		-	
II. 비유동자산		17,322,891,928		10,324,501,520
장기금융상품	122,458,582		61,709,572	
매도가능금융자산	50,050,000		50,050,000	
관계기업투자	7,574,715,404		7,574,715,404	
종속기업투자	6,000,000,000		-	
기타수취채권	347,592,665		203,657,576	
유형자산	2,269,586,598		2,156,733,302	
무형자산	958,488,679		277,635,666	
자 산 총 계		25,043,774,393		20,582,270,455
부 채				
I. 유 동 부 채		8,629,015,383		5,538,417,102
매입채무및기타채무	3,615,948,627		2,390,417,102	
단기차입금	2,083,200,000		2,148,000,000	
유동성장기부채	1,000,000,000		1,000,000,000	
신주인수권부사채	1,929,866,756		-	
II. 비유동부채		3,612,340,296		1,929,756,556
전환사채	2,454,885,076		-	
퇴직급여채무	772,855,220		1,160,556,556	
충당부채	384,600,000		79,200,000	
부 채 총 계		12,241,355,679		7,468,173,658
자 본				
I. 자 본 금		7,373,440,000		6,867,236,000
II. 자본잉여금		13,361,087,757		11,053,151,591
III. 자본조정		-231,689,645		-300,493,445
IV. 결 손 금		-7,700,419,398		-4,505,797,349
자 본 총 계		12,802,418,714		13,114,096,797
부채와자본총계		25,043,774,393		20,582,270,455

포 괄 손 익 계 산 서

제 16 (당)기 2013년 1월 1일부터 2013년 12월 31일까지
제 15 (전)기 2012년 1월 1일부터 2012년 12월 31일까지

주식회사 옴니텔

(단위 : 원)

과 목	제 16 (당) 기		제 15 (전) 기	
I. 매 출 액		8,662,179,831		9,688,822,171
서비스매출액	8,510,985,239		9,688,822,171	
상품매출액	151,194,592		-	
II. 매 출 원 가		8,243,641,733		9,167,574,775
서비스매출원가	8,097,016,565		9,167,574,775	
상품매출원가	146,625,168		-	
III. 매출총이익		418,538,098		521,247,396
판매비와관리비	4,022,937,869		3,869,320,938	
IV. 영 업 손 실		3,604,399,771		3,348,073,542
금융수익	173,308,000		136,164,122	
금융비용	219,320,645		146,930,516	
관계기업투자처분이익	-		4,082,354,463	
충당부채전입액	-		1,153,800,000	
기타수익	196,093,941		106,787,474	
기타비용	195,471,692		1,628,085,476	
V. 법인세비용차감전손실		3,649,790,167		1,951,583,475
법인세비용(이익)	-188,268,524		1,324,869,483	
VI. 당기순손실		3,461,521,643		3,276,452,958
VII. 기타포괄손실(이익)		-266,899,594		411,753,570
후속기간에 당기손익으로 재분류되지 않는 항목				
보험수리적손실(이익)	-266,899,594		411,753,570	
VIII. 총포괄손실		3,194,622,049		3,688,206,528
IX. 기본주당손익 및 희석주당손익		(257)/주		(238)/주

자 본 변 동 표

제 16 기 2013년 1월 1일부터 2013년 12월 31일까지
 제 15 기 2012년 1월 1일부터 2012년 12월 31일까지

주식회사 옴니텔

(단위 : 원)

과 목	자본금	자본잉여금	자본조정	기타포괄손익누계액	이익잉여금	총 계
2012.01.01 (기초자본)	6,867,236,000	11,053,151,591	(464878445)	-	(817590821)	16637918325
총포괄손익						
당기순손실	-	-	-	-	(3276452958)	(3276452958)
보험수리적손익	-	-	-	-	(411753570)	(411753570)
자본에 직접 반영된 소유주와의 거래 등 :						
주식선택권	-	-	164385000	-	-	164385000
2012.12.31 (기말자본)	6,867,236,000	11,053,151,591	(300493445)	-	(4505797349)	13114096797
2013.01.01 (기초자본)	6,867,236,000	11,053,151,591	(300493445)	-	(4505797349)	13114096797
총포괄손익						
당기순손실	-	-	-	-	(3461521643)	(3461521643)
보험수리적손익	-	-	-	-	266899594	266899594
신주인수권대가	-	73,791,308	-	-	-	73791308
전환권대가	-	412,383,192	-	-	-	412383192
자본에 직접 반영된 소유주와의 거래 등 :						
유상증자	456,204,000	1,529,193,030	-	-	-	1985397030
주식선택권	50,000,000	292,568,636	68803800	-	-	411372436
2013.12.31 (기말자본)	7,373,440,000	13,361,087,757	(231689645)	-	(7700419398)	12802418714

현금흐름표

제 16 (당)기 2013년 1월 1일부터 2013년 12월 31일까지
제 15 (전)기 2012년 1월 1일부터 2012년 12월 31일까지

주식회사 옴니텔

(단위 : 원)

과 목	제 16 (당) 기		제 15 (전) 기	
I. 영업활동현금흐름		-1,371,671,147		-2,601,569,637
당기순손실	-3,461,521,643		-3,276,452,958	
비현금항목의조정	2,321,475,122		-343,251,155	
운전자본의조정	-152,802,125		1,078,612,440	
이자의수취	64,351,038		80,332,160	
이자의지급	-144,139,129		-148,109,434	
법인세의환급	965,590		7,299,310	
II. 투자활동현금흐름		-5,607,022,567		4,003,251,434
단기금융상품감소	1,893,000,000		1,967,065,957	
기타수취채권감소	504,826,836		896,138,251	
관계기업투자주식의처분	-		3,983,350,000	
단기금융상품증가	-685,370,000		-1,736,768,293	
장기금융상품증가	-60,749,010		-42,109,572	
관계기업투자주식의취득	-		-99,810,000	
종속회사투자주식의취득	-6,000,000,000		-	
기타수취채권증가	-240,099,685		-842,137,570	
유형자산의취득	-284,502,917		-39,783,137	
무형자산의취득	-734,127,791		-82,694,202	
III. 재무활동현금흐름		7,037,789,466		138,000,000
차입금의증가	5,200,000,000		3,000,000,000	
신주인수권부사채의발행	1,960,000,000		-	
전환사채의발행	2,965,000,000		-	
유상증자	2,177,589,466		-	
차입금의상환	-5,264,800,000		-2,862,000,000	
IV. 현금및현금성자산의 순증감		59,095,752		1,539,681,797
V. 기초현금및현금성자산		2,957,363,401		1,417,681,604
VI. 기말현금및현금성자산		3,016,459,153		2,957,363,401

결손금처리계산서

제 16 (당)기 2013년 1월 1일부터 2013년 12월 31일까지
 제 15 (전)기 2012년 1월 1일부터 2012년 12월 31일까지

주식회사 옴니텔

(단위 : 원)

구 분	제 16 (당) 기		제 15 (전) 기	
I. 미처리결손금		-7,700,419,398		-4,505,797,349
전기이월미처분이익잉여금(결손금)	-4,505,797,349		-1,430,917,237	
보험수리적이익(손실)	266,899,594		-411,753,570	
당기순손실	-3,461,521,643		-3,276,452,958	
한국채택국제회계기준에 의한 변경(*)	-		613,326,416	
II. 임의적립금 등의 이입액		-		-
III. 합계		-7,700,419,398		-4,505,797,349
IV. 결손금처리액		7,700,419,398		-
기타잉여금	1,054,135,217			
주식발행초과금	6,646,284,181			
V. 차기이월미처분이익잉여금		-		-4,505,797,349