



제 11 기 영업보고서

(2008.01.01~2008.12.31)

(주)옵니텔

연혁

1998년

- 08월 : 법인설립 (자본금 1억원, 본점소재지:서울 강남 역삼 799-3)
- 11월 : 전자쿠폰서비스 상용화(019 LG Telecom, 국내최초)
- 12월 : 문자/음성 입시정보 서비스 제공

1999년

- 04월 : 019 LGT JoyJoy(ARS, SMS 연동형) 서비스 상용화
- 07월 : 본점이전 및 이동전화방송서비스 '019 ez 방송채널서비스' 상용화
- 08월 : 019 LGT ez channel 콘텐츠 제작 및 운영에 관한 계약 체결
- 12월 : 한일 실시간 번역 채팅 사이트 'netomo.com' OPEN

2000년

- 04월 : 20억원 투자유치(KTB네트워크㈜, 한국기술투자㈜, ㈜기보캐피탈)
- 06월 : 본점 이전(서울 강남 역삼 719-24 이플레이스 1층)
- 08월 : SK Telecom IMT-2000 컨소시엄 참여업체 선정
- 09월 : 019 LGT ez-channel 콘텐츠 제작 및 운영에 관한 계약
- 11월 : 011 SK Telecom 'Voice n.TOP' Master 콘텐츠 제공업체 선정/계약
- 12월 : 10억원 투자유치 (한국산업은행)

2001년

- 07월 : 011 SK Telecom Semi-Multimedia 방송서비스 제공 계약
- 08월 : 7억원 투자유치(스미토모상사(日本), 다산벤처㈜)

2002년

- 02월 : 016 "CBS방송서비스" SP선정(KTF)
- 03월 : 내경 IT산업대상 수상 "콘텐츠 부문" (정보통신부장관상)
- 03월 : SK Telecom CBS 모바일방송서비스 "네이트에어" 상용서비스
- 03월 : 016 CBS모바일방송서비스 정보제공(SP) 계약 체결(KTF)
- 04월 : 코스닥등록을 위한 예비심사 통과(한국증권업협회)
- 04월 : 온라인디지털콘텐츠 IR대상 수상(정보통신부장관상)
- 06월 : 코스닥 시장 매매개시
- 10월 : 019 " MiTV " 멀티미디어 방송서비스 개시
- 10월 : Venture KOREA 2002 대상 "국무총리상" 수상 (산업자원부)

2003년

- 04월 : SK Telecom CBS 모바일방송서비스 "네이트에어"
- 07월 : SK Telecom 공중파 제휴 『TV Zone 서비스』 개시
- 08월 : 자회사 설립(주식회사 옴니원)

09월 : 중국 절강성 차이나 모바일사와 통화연결음 플랫폼 공급계약 체결

2004년

- 03월 : 중국현지법인 설립(북경오미특과기유한공사)
- 05월 : 지상파DMB 사업추진을 위한 신규법인 설립(한국DMB(주))
- 10월 : 유,무선인터넷 사업개시
- 12월 : '모바일 커뮤니티 서비스 기술개발' 계약 체결(북경 전천통사)

2005년

- 02월 : 몽골 모비콤사에 GSM기반의 모바일방송 서비스 개시
- 02월 : 어린이 전문 컨텐츠 키즈랜드 서비스 개시
- 03월 : 한국디엠비(주) 지상파DMB 사업권획득(방송위원회, 2005.03.28)
- 07월 : 한국디엠비(주) 방송국 허가획득(정보통신부, 2005.07.18)
- 07월 : INNO-BIZ 기업인증 획득
- 10월 : 몽골 모바일컨텐츠 사업추진을 위한 계열회사 설립출자
- 11월 : 회사이전(구로동 디지털단지)

2006년

- 02월 : 신주발행(유상증자, 27억)
- 03월 : 몽골 현지법인인 Mongol Content LLC에 모바일 노래방 서비스 제공
- 03월 : 한국DMB(주)와 지상파DMB 방송 프로그램 공급을 위한 MPP 계약체결
- 06월 : 소방방재청 재난재해 문자방송 시스템 구축
- 12월 : (주)한글과컴퓨터와 통합비즈니스 솔루션 개발을 위한 MOU 체결

2007년

- 01월 : 한국DMB(주)와 지상파DMB DATA 방송 MSP계약 체결
- 01월 : (주)이인프라네트웍스와 Felectron 서비스를 위한 본 계약 체결
- 04월 : 어린이 전용 웹서비스 '라라키즈' 서비스 개시
- 12월 : (주)엠닥스 흡수합병 이사회 결의

2008년

- 03월 : (주)엠닥스 흡수합병종료
- 03월 : 벤처기업 재인증(기술평가보증기업)
- 04월 : 40억 규모 BW 발행
- 08월 : 오픈망서비스 엠팩 출시
- 10월 : 알제리 모바일방송 서비스 시작

2009년

- 03월 : 벤처기업 재인증(기술평가보증기업)

목 차

■ 영업보고서

| | |
|--|----|
| 1. 회사의 개황 | 5 |
| 2. 영업의 경과 및 성과 | 8 |
| 3. 모회사, 자회사 및 기타 기업결합의 상황 | 9 |
| 4. 최근 3개년 영업실적 및 재산상태 변동상황..... | 10 |
| 5. 이사 및 감사현황..... | 11 |
| 6. 주요주주 현황..... | 12 |
| 7. 회사, 회사 및 자회사 또는 회사의 자회사의 타회사에 대한 출자현황.. | 12 |
| 8. 주요 채권자 등..... | 12 |
| 9. 회사가 대처할 과제..... | 13 |
| 10. 결산기 이후에 생긴 중요한 사실..... | 13 |

■ 감사보고서

| | |
|----------------------|----|
| 1. 감사의 감사보고서..... | 15 |
| 2. 외부감사인의 감사보고서..... | 16 |

■ 재무제표

| | |
|--------------------|----|
| 1. 대차대조표..... | 18 |
| 2. 손익계산서..... | 20 |
| 3. 이익잉여금처분계산서..... | 22 |

영 업 보 고 서

1. 회사의 개황

(1) 회사의 목적

| 목적사업 | 비고 |
|-------------------|---|
| 회사가 영위하는 목적사업 | <ul style="list-style-type: none"> - 부가통신업 - 유,무선통신망을 이용한 인터넷 서비스 제공업 - 소프트웨어 개발 자문 및 공급업 - 디지털 콘텐츠 개발 및 서비스 제공업 - 데이터베이스 및 온라인 정보제공업 - 인터넷을 통한 회원제 서비스업 - 도소매, 중개 및 위탁 판매업 - 이동통신기기 대리점업 - 무역업 - 위 각호에 관련된 부대사업 및 투자 |
| 자회사가 영위하는 목적사업 | <ul style="list-style-type: none"> - 부가통신업 - 방송사업 및 문화서비스업 - 유,무선통신망을 이용한 인터넷 서비스 제공업 - 디지털 콘텐츠의 개발 및 서비스 제공업 - 데이터베이스 및 온라인 정보 제공업 - 위 각호에 관련된 부대사업 및 투자 |

(2) 중요한 사업의 내용

| 구분 | 내용 | 서비스명 | 제공업체 |
|---------------|--|--|---|
| 모바일 방송 | <ul style="list-style-type: none"> • CBS(Cell Broadcasting Service) 기술을 이용하여 공중파 방송기술과 이동통신 기술을 접목한 형태의 서비스 • SMS(Short Messaging Service)를 이용한 정보제공 서비스 | 이지채널 문자생활정보 네이트에어 매직앤멀티큐 정보샘 등 | 이동통신 3사 및 기타 유무선 플랫폼 사업자 |
| 무선인터넷 | <ul style="list-style-type: none"> • 멜로디, 캐릭터 등의 멀티미디어 콘텐츠와 WAP/MMS/VM등의 서비스를이동통신 단말기에 제공하는 서비스 • 콘텐츠를 중심으로 한 유무선 복합 포털서비스 | 라라키즈, 엠팩, 친친프리 등 | |
| 유선인터넷 | 포털 콘텐츠와 Web Application & Contents를 유선망을 이용해 제공하는 서비스 | Btamin 등 | |
| 지상파DMB | 지상파DMB 방송용 콘텐츠 제공 및 운영 서비스 | - | 한국 DMB |
| 해외 모바일 콘텐츠 | 중국, 몽골 등 해외 모바일 콘텐츠 서비스 | 콘텐츠공급/수 익R/S, 컨설팅 | 북경전 천통, 모비콤 등 |

(3) 사업소 현황

| 명 칭 | 소 재 지 |
|-------|--------------------------------|
| 본사 | 서울시 구로구 구로동 212-8 대륭포스트타워 I 3층 |
| 기술연구소 | 서울시 구로구 구로동 212-8 대륭포스트타워 I 3층 |

(4) 임직원 현황

(단위: 명)

| 구 분 | 기 초 | 증감 | 기 말 | 비고 |
|-----|-----|----|-----|----|
| 제작 | 40 | 10 | 50 | - |
| 사무 | 12 | -1 | 11 | - |
| 연구 | 9 | -2 | 7 | - |
| 합 계 | 61 | 0 | 68 | - |

(5) 회사의 기구도표 (2009.03.01 현재)

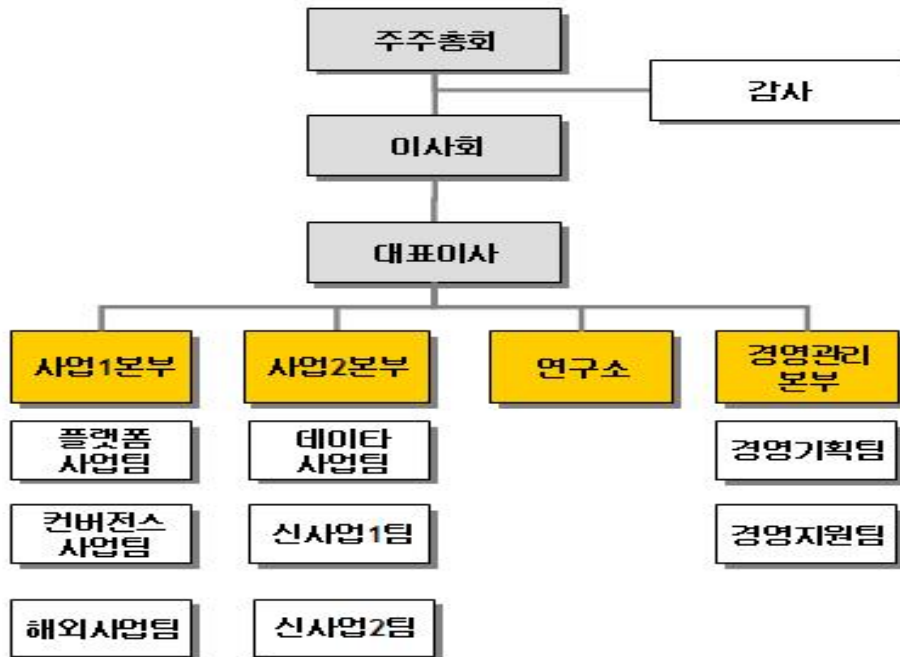

(6) 주식에 관한 사항

가. 발행한 주식의 종류와 수

(단위: 주,원)

| 주식의 종류 | 주식수 | 자본금 | 비 고 |
|---------|------------|---------------|-----|
| 기명식 보통주 | 10,402,973 | 5,201,486,500 | - |

나. 자본금 변동상황

(단위: 주,천원)

| 연월일 | 주식 종류 | 주식수 (주) | 주당액 면가액 (원) | 주당발 행가액 (원) | 총발행 가 액 | 증자후 자본금 | 비고 |
|----------|---------|-----------|-------------|-------------|-----------|-----------|-------|
| 98.08.21 | 기명식 보통주 | 20,000 | 5,000 | 5,000 | 100,000 | 100,000 | 설립 |
| 99.10.06 | | 80,000 | 5,000 | 5,000 | 400,000 | 500,000 | 유상 |
| 99.11.24 | | 1,000,000 | 500 | | | 500,000 | 액면 분할 |
| 99.12.29 | | 4,000 | 500 | 25,000 | 100,000 | 502,000 | 유상 |
| 99.12.29 | | 3,000 | 500 | 5,000 | 15,000 | 503,500 | 유상 |
| 99.12.29 | | 223,000 | 500 | 500 | 111,500 | 615,000 | 무상 |
| 99.12.29 | | 210,000 | 500 | 500 | 105,000 | 720,000 | 유상 |
| 00.02.18 | | 60,000 | 500 | 500 | 30,000 | 750,000 | 유상 |
| 00.04.14 | | 342,000 | 500 | 6,000 | 2,052,000 | 921,000 | 유상 |
| 00.04.14 | | 3,684,000 | 500 | 500 | 1,842,000 | 2,763,000 | 무상 |
| 00.12.29 | | 500,000 | 500 | 2,000 | 1,000,000 | 3,013,000 | 유상 |
| 01.07.31 | | 125,000 | 500 | 4,000 | 500,000 | 3,075,500 | 유상 |
| 01.08.11 | | 50,000 | 500 | 4,000 | 200,000 | 3,100,500 | 유상 |
| 02.06.18 | | 1,559,000 | 500 | 5,500 | 8,574,500 | 3,880,000 | 유상 |
| 05.06.03 | | 109,407 | 500 | 4,592 | 502,397 | 3,934,704 | 해외CB |
| 05.06.13 | | 175,052 | 500 | 4,592 | 803,839 | 4,022,230 | 해외CB |
| 05.06.23 | | 262,578 | 500 | 4,592 | 1,205,581 | 4,153,519 | 해외CB |
| 05.08.04 | | 218,815 | 500 | 4,592 | 1,004,798 | 4,262,926 | 해외CB |
| 05.09.12 | | 218,815 | 500 | 4,592 | 1,004,798 | 4,372,334 | 해외CB |
| 05.10.11 | | 109,407 | 500 | 4,592 | 502,397 | 4,427,037 | 해외CB |
| 06.02.08 | 885,407 | 500 | 3,050 | 2,700,491 | 4,869,741 | 유상증자 | |

| 연월일 | 주식 종류 | 주식수 (주) | 주당액 면가액 (원) | 주당발 행가액 (원) | 총발행 가 액 | 증자후 자본금 | 비고 |
|----------|----------|------------|-------------------|-------------------|------------|------------|----------------|
| 06.10.11 | | 28,040 | 500 | 1,385 | 38,835 | 4,883,761 | 주식매수선 택권 행사 |
| 06.11.08 | | 59,240 | 500 | 1,385 | 82,047 | 4,913,381 | 주식매수선 택권 행사 |
| 06.12.07 | | 73,510 | 500 | 1,385 | 101,811 | 4,950,136 | 주식매수선 택권 행사 |
| 06.12.20 | | 7,530 | 500 | 1,385 | 10,429 | 4,953,901 | 주식매수선 택권 행사 |
| 08.03.05 | | 495,172 | 500 | 2,839 | 1,405,793 | 5,201,487 | 합병신주 발행 |
| 계 | - | 10,402,973 | - | - | - | 5,201,487 | - |

다. 주식사무

| | | |
|------------------------|---|-------------------|
| 결 산 일 | 12월 31일 | |
| 정 기 주 주 총 회 개 최 | 결산일로부터 3개월 이내 | |
| 주 주 명 부 폐 쇄 시 기 | 1월 1일부터 1월 31일까지 | |
| 공 고 신 문 | 매일경제신문 | |
| 주 식 의 종 류 | 일주권, 오주권, 일십주권, 오십주권, 일백주권, 오백주권, 일천주권, 일만주권(8종) | |
| 주 식 사 무 대 행 기 관 | 대리인의 명칭 | 하나은행 |
| | 사무취급장소 | 서울 영등포구 여의도동 43-2 |
| 주 주 에 대 한 특 전 | - | |

2. 영업의 경과 및 성과

(1) 영업의 개황

당사는 모바일방송 서비스 분야에서 'SP(Service Provider)' 자격으로 모바일 방송 서비스를 제공할 뿐만 아니라, 'SO(System Operator)' 역할도 담당하고 있습니다. 'SO'는 모바일 방송 서비스 구현을 가능하게 하는 핵심 기술인 CBS 플랫폼 구축 및 시스템 개발에 이어, 이를 운영하는 업체를 말하는 것으로써 당사는 모바일 방송 업계의 선두업체라 할 수 있으며, 이동통신 3사에 공히 CBS서비스를 제공하고 있습니다.

이러한 모바일 방송사업을 기반으로 정보생, 싱글즈, 씨네피 등의 정보컨텐츠 분야에도 서비스를 제공하며 매출을 다변화 하였습니다.

또한, 2008년에는 대기화면 서비스를 기획하여 SKT의 MCP(Master Contents Provider)와 LGT의 BP(Business partner)를 담당하여 서비스를 제공하고 하고 있습니다.

이렇듯 당사는 모바일 방송을 비롯한 정보컨텐츠 제공 등 모바일 컨텐츠 및 솔루션 전반에 관한 서비스를 이동통신 3사에 모두 제공하는 이른바 컨텐츠 애그리게이터(Contents Aggregator)로서의 위치를 더욱 공고히 하고 있습니다.

이처럼 국내 모바일 업계를 선도해온 당사는 해외사업의 성과도 점차 가시화되고 있습니다. 2003년부터 중국사업을 시작한 당사는 2004년 3월 중국법인을 설립, 중국 모바일 콘텐츠 시장에 본격적으로 진출하여 현재 중국의 전략적 제휴사인 QTT사를 통해 통화연결음 서비스 등 모바일 콘텐츠 서비스를 중국 30개성에 제공하고 있을 뿐만 아니라 채팅 등 모바일 커뮤니티 서비스, MCP(Master Contents Provider) 등 신규 서비스도 계속적으로 공급하고 있어 향후 중국 모바일 시장에서의 당사의 사업영역은 점차 확대될 것으로 예상하고 있으며 2005년에는 모바일 방송을 수출하여 현재 서비스 중인 몽골에 몽골 제1이동통신사인 모비콤, 일본의 스미토모와 공동으로 몽골 최초의 모바일 콘텐츠 회사를 설립하여 몽골 모바일 콘텐츠 시장에 직접 진출하여 2007년에는 안정적인 성장 기반을 마련하였습니다. 또한 2008년에는 알제리에 모바일 방송 플랫폼과 운영기술을 수출하여 성공적으로 서비스를 런칭함에 따라 향후 R/S 방식을 통한 지속적인 수익확보가 기대됩니다.

더우기 2008년 2월 29일 망개방시대의 선두기업인 (주)엠다스를 흡수합병 함으로써 정체상태에 놓여 있는 무선 인터넷 콘텐츠 서비스 매출을 증대시킬 수 있을 뿐만 아니라 이동통신사 중심의 B2B 사업모델에서 탈피하여 자사 브랜드로 자사 가입자를 확보하는 B2C 모델로 전환함으로써 안정적인 수익확보와 더불어 사업영역을 확대할 수 있는 계기를 마련하였습니다.

(2) 주요사업별 영업성과

(단위 : 백만원)

| 사업구분 | 2008년 매출 | 2007년 매출 | 2006년 매출 |
|------------|--------------|--------------|---------------|
| 모바일방송 | 1,795 | 2,451 | 3,086 |
| 무선인터넷 | 5,298 | 2,039 | 2,304 |
| 유선인터넷 | 384 | 389 | 3,144 |
| 해외사업 | 363 | 72 | 897 |
| 기타 | 378 | 885 | 827 |
| 합 계 | 8,218 | 5,836 | 10,259 |

3. 모회사, 자회사 및 기타 기업결합의 현황

(1) 자회사 현황

(단위 : 백만원, 주, %)

| 회사명 | 소재지 | 자본금 | 주요업종 | 보유주식수(주) | 지분율 | 관 계 |
|------------------------|-----|--------|------------|-----------|-------|----------|
| 북경오미특과기 유한공사 | 중국 | 1,110 | 모바일 콘텐츠 | - | 40.0% | 계열 회사 |
| 한국DMB(주) | 서울 | 30,500 | 지상파 DMB | 1,830,000 | 30.0% | 계열 회사 |
| Mongol Content. LLC | 몽골 | 311 | 모바일 콘텐츠 | - | 34.0% | 계열 회사 |

(주) 북경오미특과기유한공사와 Mongol Content. LLC 는 유한회사이므로 보유주식수를 산정할 수 없음.

(2) 자회사에 대한 임원 겸직 현황

2008년 12월 31일 현재 (주)옵니텔의 김경선 회장, 이주엽 부사장, 김보민 상무이사가 한국DMB(주)의 임원을 겸직하고 있습니다. 또한, 이주엽 부사장은 북경오미특과기유한공사의 임원을 겸직하고 있으며, 김용훈 이사는 몽골 법인인 Mongol Content LLC사의 임원으로 겸직하고 있습니다.

4. 최근 3개년 영업실적 및 재산상태 변동 상황

(1) 영업 실적

가. 요약 손익계산서

(단위 : 백만원)

| 과 목 | 제 11 기 | 제 10 기 | 제 9 기 | 비 고 |
|---------------|--------|----------|--------|-----|
| I. 매출액 | 8,218 | 5,836 | 10,258 | - |
| II. 매출원가 | 4,382 | 4,382 | 6,168 | - |
| III. 매출총이익 | 3,836 | 1,454 | 4,090 | - |
| IV. 판매비와관리비 | 2,589 | 3,836 | 3,521 | - |
| V. 영업이익 | 1,247 | (-)2,382 | 569 | - |
| VI. 영업외수익 | 999 | 653 | 1,307 | - |
| VII. 영업외비용 | 1,979 | 2,823 | 1,570 | - |
| VIII. 경상이익 | 268 | 4,552 | 306 | - |
| IX. 특별이익 | - | - | - | - |
| X. 특별손실 | - | - | - | - |
| XI. 법인세차감전순이익 | 268 | (-)4,552 | 306 | - |
| XII. 법인세 | - | 57 | - | - |
| XIII. 당기순이익 | 268 | (-)4,609 | 306 | - |

나. 요약 대차대조표

(단위 : 백만원)

| 과 목 | 제 11 기 | 제 10 기 | 제 9 기 | 비 고 |
|----------------|---------------|---------------|---------------|-----|
| I. 유동자산 | 8,994 | 1,997 | 5,130 | - |
| II. 비유동자산 | 10,593 | 12,597 | 12,270 | - |
| 자 산 총 계 | 19,587 | 14,594 | 17,400 | - |
| I. 유동부채 | 6,526 | 3,342 | 1,310 | - |
| II. 비유동부채 | 1,116 | 1,505 | 1,834 | - |
| 부 채 총 계 | 7,642 | 4,847 | 3,143 | - |
| I. 자본금 | 5,201 | 4,954 | 4,954 | - |
| II. 자본잉여금 | 6,521 | 15,643 | 15,644 | - |
| III. 이익잉여금 | 268 | (-)10,188 | (-)5,578 | - |
| IV. 자본조정 | (-)289 | (-)548 | (-)669 | - |
| V. 기타포괄손익누계액 | 243 | (-)115 | (-)94 | - |
| 자 본 총 계 | 11,945 | 9,747 | 14,257 | - |
| 부채와자본총계 | 19,587 | 14,594 | 17,400 | - |

5. 이사 및 감사 현황

(2008년 12월 31일 현재)

| 구 분 | 성 명 | 직 위 | 담당업무 또는 주된 직업 | 회사와의 관계 | 비 고 |
|-----|-----|------|---------------|---------|-----|
| 상근 | 김경선 | 회장 | 경영총괄 | 최대주주 | - |
| 상근 | 유성원 | 대표이사 | 국내사업 | 임원 | |
| 상근 | 이주엽 | 부사장 | 해외사업 | 임원 | |
| 상근 | 김보민 | 상무이사 | 경영관리 | 임원 | - |
| 상근 | 김용훈 | 이사 | 국내사업 | 임원 | - |
| 상근 | 유태선 | 이사 | 국내사업 | 임원 | - |
| 비상근 | 김종길 | 사외이사 | 사외이사 | 임원 | |
| 비상근 | 최동진 | 감사 | 감사 | 임원 | - |

6. 주요주주 현황

(단위: 주)

| 주주성명 | 소유주식수 | 비율(%) | 회사와의 관계 | 비고 |
|---------|------------|-------|---------|----|
| 김경선 | 1,893,373 | 18.20 | 임원 | - |
| 유성원 | 386,818 | 3.72 | 임원 | |
| 우리은행 | 347,552 | 3.34 | 자사주 | - |
| 이주엽 | 172,587 | 1.66 | 임원 | - |
| 기타 소액주주 | 7,602,643 | 73.08 | - | - |
| 합계 | 10,402,973 | 100.0 | - | - |

7. 회사, 회사 및 자회사 또는 회사의 자회사의 타회사에 대한 출자 현황

| 회사명 | 출자회사 | 당사의 출자현황 | | 당사에 출자현황 | |
|----------|--------|----------|---------|----------|------|
| | | 소유주식수(주) | 소유비율(%) | 소유주식수 | 소유비율 |
| (주)엠텔레텍 | (주)옵니텔 | 28,758 | 7.23 | - | - |
| (주)다날미디어 | (주)옵니텔 | 6,000 | 1.67 | - | - |

8. 주요 채권자등

(단위:백만원,주,%)

| 채권자명 | 채권액 | 소유주식수 | 소유비율 | 비고 |
|------|-------|-------|------|--------------------|
| 농협 | 1,185 | - | - | 장기차입금 |
| 농협 | 500 | | | 단기차입금 |
| 우리은행 | 167 | - | - | 장기차입금 (정보화촉진기금) |
| 우리은행 | 1,000 | | | 단기차입금 |

(주1) 우리은행 차입금은 기술신용보증기금의 지급보증을 제공받고 있음.

(주2) 상기의 농협 차입금과 관련하여 회사의 토지 및 건물을 담보로 제공하고 있음.

9. 회사가 대처할 과제

- 흑자기조 유지
- 해외사업 확대 등을 통한 신규 수익원 확보

10. 결산기 이후에 생긴 중요한 사실

- 1) 신주인수권부 사채 40억원 조기상환청구 (2009.03.27 상환예정)
- 2) 신임 김경선 대표이사 선임 (2009.03.18 일자)

감 사 보 고 서

감사의 감사보고서

저는 주식회사 옴니텔의 감사로서 2008년 1월 1일부터 2008년 12월 31일까지 제 11기 사업연도의 회계 및 업무에 대한 감사 실시 결과를 다음과 같이 보고합니다.

1. 감사방법의 개요

(1) 회계에 대한 감사

회계감사를 위하여 회계에 관한 장부와 관계 서류를 열람하고 재무제표 및 동 부속명세서에 대하여도 면밀히 검토하였습니다. 감사를 실시함에 있어서 필요하다고 인정되는 경우 대조, 실사, 입회, 조회, 기타 적절한 감사 절차를 적용하여 조사하였습니다.

(2) 업무에 대한 감사

업무 감사를 위하여 이사회 및 기타 중요한 회의에 출석하여 필요하다고 인정되는 경우 이사로부터 영업에 관한 보고를 받았으며 중요한 업무에 관한 서류를 열람하고 그 내용을 면밀히 검토하는 등 적절한 방법을 사용하여 조사하였습니다.

2. 회계장부의 기재에 관한 사항

회계장부에는 기재의 누락 또는 부실기재가 없으며 대차대조표와 손익계산서의 기재도 회계 장부의 기재와 합치되고 있습니다.

3. 대차대조표 및 손익계산서의 표시에 관한 사항

대차대조표와 손익계산서는 법령 및 정관에 따라 회사의 재산 및 손익상태를 정확하게 표시하고 있습니다.

4. 영업보고서에 관한 사항

영업보고서는 법령 및 정관에 따라 회사의 상황을 정확하게 표시하고 있습니다.

5. 이익잉여금처분계산서에 관한 사항

이익잉여금처분계산서는 법령 및 정관에 적합하고, 또한 회사의 재산상태와 기타의 사정에 비추어 타당하게 작성되어 있습니다.

2009년 3월 5일
주식회사 옴니텔
감사 최동진



외부감사인의 감사보고서

주식회사 옴니텔
주주 및 이사회 귀중

2009년 2 월 18일

본 감사인은 첨부된 주식회사 옴니텔의 2008년 12월 31일과 2007년 12월 31일 현재의 대차대조표와 동일로 종료되는 양 회계연도의 손익계산서, 이익잉여금처분 계산서(전기는 결손금), 자본변동표 및 현금흐름표를 감사하였습니다. 이 재무제표를 작성할 책임은 회사 경영자에게 있으며 본 감사인의 책임은 동 재무제표에 대하여 감사를 실시하고 이를 근거로 이 재무제표에 대하여 의견을 표명하는데 있습니다.

본 감사인은 한국의 회계감사기준에 따라 감사를 실시하였습니다. 이 기준은 본 감사인이 재무제표가 중요하게 왜곡 표시되지 아니하였다는 것을 합리적으로 확신하도록 감사를 계획하고 실시할 것을 요구하고 있습니다. 감사는 재무제표상의 금액과 공시내용을 뒷받침하는 감사증거에 대하여 시사의 방법을 적용하여 검증하는 것을 포함하고 있습니다. 또한 감사는 재무제표의 전반적인 표시내용에 대한 평가 뿐 만 아니라 재무제표 작성을 위해 경영자가 적용한 회계원칙과 유의적 회계추정에 대한 평가를 포함하고 있습니다. 본 감사인이 실시한 감사가 감사의견 표명을 위한 합리적인 근거를 제공하고 있다고 본 감사인은 믿습니다.

본 감사인의 의견으로는 상기 재무제표는 주식회사 옴니텔의 2008년과 2007년 12월 31일 현재의 재무상태와 동일로 종료되는 양 회계연도의 경영성과, 이익잉여금(전기는 결손금)과 자본의 변동 및 현금흐름의 내용을 한국의 일반적으로 인정된 회계처리기준에 따라 중요성의 관점에서 적정하게 표시하고 있습니다.

감사의견에는 영향이 없지만 감사보고서 이용자의 합리적인 의사결정에 참고가 되는 사항은 다음과 같습니다.

(1) 합병

재무제표에 대한 주석 20에서 설명하고 있는 바와 같이, 회사는 2008년 2월 29일을 합병기일로 하여 주식회사 엠닥스와 합병을 실시하였습니다.

(2) 대차대조표일 이후 발생한 주요사건

재무제표에 대한 주석 23에서 설명하고 있는 바와 같이, 회사는 2009년 2월 26일 현재 신주인수권부사채의 인수자인 기은캐피탈로부터 2009년 3월 27일에 동 사채를 상환 하도록 상환청구 받았습니다.

삼 경 회 계 법 인

대표이사

양 치 우
양 치 우



재 무 제 표

대 차 대 조 표

제 11 기 2008년 12월 31일 현재

제 10 기 2007년 12월 31일 현재

(주)옵니텔

(단위 : 원)

| 과 목 | 제 11(당) 기 | | 제 10(전) 기 | |
|-------------|-----------------|----------------|-----------------|----------------|
| | 금 액 | | 금 액 | |
| 자 산 | | | | |
| 1. 유 동 자 산 | | 8,993,954,779 | | 1,997,619,203 |
| (1) 당좌자산 | | 8,993,954,779 | | 1,997,619,203 |
| 1. 현금및현금등가물 | 1,700,691,342 | | 146,244,728 | |
| 2. 단기금융상품 | 4,463,087,927 | | 851,505,709 | |
| 3. 매출채권 | 1,424,426,776 | | 773,263,949 | |
| 대손충당금 | (145,500,647) | | (143,052,203) | |
| 4. 미수금 | 447,799,747 | | 103,337,510 | |
| 대손충당금 | (101,720,890) | | (101,720,890) | |
| 5. 단기대여금 | 486,700,958 | | 483,850,958 | |
| 대손충당금 | (221,700,958) | | (221,700,958) | |
| 6. 미수수익 | 14,471,218 | | 36,172,274 | |
| 7. 선급금 | 882,678,457 | | 44,593,516 | |
| 8. 선급비용 | 10,953,600 | | 22,872,410 | |
| 9. 선급법인세 | 32,067,249 | | 2,252,200 | |
| II. 비유동자산 | | 10,592,550,512 | | 12,596,848,466 |
| (1) 투자자산 | | 6,541,549,543 | | 8,968,113,264 |
| 1. 장기금융상품 | 63,194,000 | | 50,000,000 | |
| 2. 매도가능증권 | 50,050,000 | | 80,050,000 | |
| 3. 지분법적용주식 | 6,348,906,173 | | 8,709,569,044 | |
| 4. 장기대여금 | 140,166,742 | | 189,261,592 | |
| 대손충당금 | (60,767,372) | | (60,767,372) | |
| (2) 유형자산 | | 2,482,410,713 | | 2,699,419,892 |
| 1. 토지 | 360,263,528 | | 360,263,528 | |
| 2. 건물 | 1,958,979,482 | | 1,958,979,482 | |
| 감가상각누계액 | (155,085,877) | | (106,111,390) | |
| 3. 기계장치 | 1,295,311,129 | | 1,213,811,129 | |
| 감가상각누계액 | (1,225,118,346) | | (1,079,671,995) | |
| 4. 차량운반구 | 24,752,570 | | 98,352,290 | |
| 감가상각누계액 | (14,851,542) | | (69,213,000) | |
| 5. 비품 | 1,809,937,120 | | 1,541,449,814 | |
| 감가상각누계액 | (1,571,777,351) | | (1,218,439,966) | |
| (3) 무형자산 | | 1,026,031,563 | | 428,515,850 |
| 1. 영업권 | 816,338,891 | | | |
| 2. 산업재산권 | 13,581,467 | | 18,390,857 | |
| 3. 소프트웨어 | 182,254,636 | | 163,917,728 | |
| 4. 개발비 | 13,856,569 | | 246,207,265 | |
| (4) 기타비유동자산 | | 542,558,693 | | 500,799,460 |
| 1. 보증금 | 156,779,533 | | 115,020,300 | |
| 2. 회원권 | 385,779,160 | | 385,779,160 | |
| 자 산 총 계 | | 19,586,505,291 | | 14,594,467,669 |
| 부 채 | | | | |
| 1. 유 동 부 채 | | 6,525,543,167 | | 3,342,412,446 |
| 1. 매입채무 | 437,872,861 | | 120,993,767 | |

| | | | | |
|-----------------------|---------------|----------------|------------------|------------------|
| 2. 단기차입금 | 1,500,000,000 | | 1,500,000,000 | |
| 3. 미지급금 | 249,529,831 | | 1,223,862,767 | |
| 4. 예수금 | 19,906,583 | | 19,967,638 | |
| 5. 선수금 | 306,904 | | 13,167,310 | |
| 6. 미지급비용 | 6,981,624 | | 9,167,631 | |
| 7. 유동성장기차입금 | 435,260,000 | | 455,253,333 | |
| 8. 신주인수권부사채 | 4,000,000,000 | | - | |
| 상환할증금 | 831,798,500 | | - | |
| 신주인수권조정 | (917,511,936) | | - | |
| 사채할인발행차금 | (38,601,200) | | - | |
| II. 비유동부채 | | 1,115,568,463 | | 1,505,232,472 |
| 1. 장기차입금 | 916,550,000 | | 1,378,476,667 | |
| 2. 퇴직급여충당부채 | 199,018,463 | | 126,755,805 | |
| 부채총계 | | 7,641,111,630 | | 4,847,644,918 |
| 자 본 | | | | |
| I. 자 본 금 | | 5,201,486,500 | | 4,953,900,500 |
| 1. 보통주자본금 | 5,201,486,500 | | 4,953,900,500 | |
| II. 자본잉여금 | | 6,521,327,267 | | 15,643,528,172 |
| 1. 주식발행초과금 | 6,162,298,827 | | 15,500,377,531 | |
| 2. 기타자본잉여금 | 359,028,440 | | 143,150,641 | |
| III. 자 본 조 정 | | (289,009,183) | | (548,179,645) |
| 1. 자기주식 | (998,504,645) | | (998,504,645) | |
| 2. 주식매수선택권 | 709,495,462 | | 450,325,000 | |
| IV. 기타포괄손익누계액 | | 243,260,919 | | (114,786,599) |
| 1. 매도가능증권평가이익 | - | | - | |
| 2. 지분법자본변동 | 602,114,948 | | - | |
| 3. 부의지분법자본변동 | (358,854,029) | | (114,786,599) | |
| V. 이익잉여금(결손금) | | 268,328,158 | | (10,187,639,677) |
| 1. 임의적립금 | - | | 37,863,681 | |
| 2. 미처분이익잉여금(미처리결손금) | 268,328,158 | | (10,225,503,358) | |
| 자본총계 | | 11,945,393,661 | | 9,746,822,751 |
| 부채와자본총계 | | 19,586,505,291 | | 14,594,467,669 |

손 익 계 산 서

제 11 (당) 기 2008년 1월 1일부터 2008년 12월 31일까지
 제 10 (전) 기 2007년 1월 1일부터 2007년 12월 31일까지

㈜옵니텔

(단위 : 원)

| 과 목 | 제 11 (당) 기 | 제 10 (전) 기 |
|-------------------|---------------|-----------------|
| I. 매출액 | 8,218,214,160 | 5,836,255,508 |
| II. 매출원가 | 4,381,755,793 | 4,381,823,941 |
| III. 매출총이익 | 3,836,458,367 | 1,454,431,567 |
| IV. 판매비와관리비 | 2,588,986,472 | 3,836,127,515 |
| 1. 급여 | 567,779,268 | 847,138,823 |
| 2. 퇴직급여 | 73,037,601 | 274,793,083 |
| 3. 복리후생비 | 46,197,550 | 67,067,311 |
| 4. 여비교통비 | 207,452,549 | 137,898,021 |
| 5. 접대비 | 91,501,576 | 71,080,049 |
| 6. 통신비 | 216,488,978 | 520,176,009 |
| 7. 수도광열비 | 29,100,210 | 5,735,671 |
| 8. 세금과공과 | 19,982,141 | 26,727,191 |
| 9. 감가상각비 | 143,714,416 | 162,440,785 |
| 10. 임차료 | 1,646,640 | 8,630,000 |
| 11. 수선비 | 1,638,045 | 124,755 |
| 12. 보험료 | 16,133,805 | 25,492,975 |
| 13. 차량유지비 | 40,449,916 | 23,006,013 |
| 14. 경상개발비 | 393,051,308 | 646,498,346 |
| 15. 교육훈련비 | 1,829,600 | 30,108,567 |
| 16. 도서인쇄비 | 5,106,285 | 7,984,873 |
| 17. 소모품비 | 13,350,203 | 10,708,135 |
| 18. 지급수수료 | 243,428,476 | 227,141,580 |
| 19. 광고선전비 | 59,922,550 | 501,956,159 |
| 20. 관리비 | 15,802,075 | 4,280,394 |
| 21. 무형자산상각비 | 258,604,125 | 237,138,775 |
| 22. 주식보상비용 | 142,769,155 | - |
| V. 영 업 이 익 (손 실) | 1,247,471,895 | (2,381,695,948) |
| VI. 영업외수익 | 999,382,924 | 653,193,933 |
| 1. 이자수익 | 206,845,140 | 50,287,981 |
| 2. 대손충당금환입 | 3,976,499 | 38,325,177 |
| 3. 매도가능증권처분이익 | - | 6,857,783 |
| 4. 지분법이익 | 746,906,030 | 555,569,174 |
| 5. 외환차익 | 32,885,064 | 1,672,062 |
| 6. 외화환산이익 | 555,785 | 18,648 |
| 7. 유형자산처분이익 | 909,091 | - |
| 8. 잡이익 | 7,305,315 | 463,108 |
| VII. 영업외비용 | 1,978,526,661 | 2,823,826,690 |
| 1. 이자비용 | 484,226,601 | 114,718,109 |
| 2. 매출채권처분손실 | - | 1,450,671 |
| 3. 지분법손실 | 1,240,000,340 | 1,915,550,935 |
| 4. 매도가능증권감액손실 | 30,000,000 | - |
| 5. 유형자산처분손실 | 12,097,103 | 1,335,683 |
| 6. 무형자산 감액손실 | 150,800,000 | 750,432,736 |
| 7. 외환차손 | 50 | 1,263,265 |
| 8. 잡손실 | 61,402,567 | 39,075,291 |
| VIII. 법인세비용차감전순이익 | 268,328,158 | (4,552,328,705) |

| | | | | |
|----------------|-----|--|-------------|-----------------|
| 익(손실) | | | | |
| IX. 법인세비용 | | | - | 57,179,130 |
| X. 당기순이익(손실) | | | 268,328,158 | (4,609,507,835) |
| X I. 주당손익 | | | | |
| 1. 기본주당순이익(손실) | 27원 | | | (-)482원 |

이 익 잉 여 금 처 분 계 산 서

제 11 (당) 기 2008 년 1 월 1 일부터 2008 년 12 월 31 일까지
 제 10 (전) 기 2007 년 1 월 1 일부터 2007 년 12 월 31 일까지

| 과 목 | 제 11 (당) 기 | 제 10 (전) 기 |
|----------------------|-------------|------------------|
| I. 미처분이익잉여금(결손금) | 268,328,158 | (10,225,503,358) |
| 1. 전기이월미처분이익잉여금(결손금) | - | (5,615,995,523) |
| 2. 당기순이익(손실) | 268,328,158 | (4,609,507,835) |
| II. 이익잉여금처분액(결손금처리액) | - | (10,225,503,358) |
| 1. 임의적립금이입액 | - | (37,863,681) |
| 2. 기타자본잉여금이입액 | - | (143,150,641) |
| 3. 주식발행초과금이입액 | - | (10,044,489,036) |
| III. 차기이월미처분이익잉여금 | 268,328,158 | - |